As Ruas de Madrid e de Varias Cidades Hespanholas Vêm Sendo Theatro de Gravissimos Acontecimentos

Bibliotheca Nacional Av. Rio Branco

12 PAGINAS

Diario Carioca

100 REIS

Fundador: J. E. DE MACEDO SOARES

Anno V — Numero 1.359 | Rio de Janeiro, Quarta-feira, 11 de Janeiro de 1933 | Praça Tiradentes n.º 77

Importantes Declarações do Sr. J. J. Seabra, na Bahia

O VELHO POLITICO DISSE QUE NÃO PENSA EM LUTA. SOLDADO DA REVOLUÇÃO, DESDE 1922, TEM HOJE DE SER COERENTE COM O SEU PASSADO

Sr. J. J. Seabra

BAHIA, 10 (A. B.) — Os jornaes procuraram obter declarações do sr. J. J. Seabra sobre a situação politica. O "Diario de Noticias", conseguiu do velho politico bahiano, interessantes considerações sobre o actual momento.

Disse o sr. Seabra ter vindo á sua terra para revel-a como para rever seus amigos. E' coisa que faz todos os annos. Não pensa em luta. Soldado de convicção revolucionaria desde 1922, tem hoje, porém, de ser coerente com o passado. Se a revolução teve por fim a derrubada dos partidos chamados dos governadores, como agora se justifica que venha ella dar margem á que seus delegados nos Estados organizem por sua vez novos partidos.

O sr. J. J. Seabra diz falar de um modo geral. Visa a bôa politica, nada quer para si e não é candidato a coisa alguma. Mas, se fôr eleito não recusará indo dar conta do recado. Julga que a Constituição 1891 é a melhor possivel, estragada em parte, pela reforma do sr. Arthur Bernardes. E' de opinião que o voto secreto devia ser instituido sómente nas capitaes porque no sertão é facil ser elle burlado.

O sr. Seabra acredita nos beneficios do voto feminino e affirma que não combate nomes. E' amigo do sr. Getulio Vargas de quem se foi despedir.

Pensa, entretanto, que se o sr. Washington Luis caiu do poder por ser accusado de fazer politica pessoal, como suppôr que o sr. Getulio Vargas discuta a presidencia constitucional da Nação?

Por fim, assevera o entrevistado que o Partido Democrata existe ainda. Ha simulacro de outros partidos. Todos porém tendem a desapparecer com o advento do proximo Partido Nacional, que não será propriedade de ninguem.

Os Dois Grandes Principios

O professor Osorio Gallardo, notavel figura da Hespanha republicana, acaba de realizar no Atheneu, de Madrid, uma conferencia sobre a situação actual da sua patria.

O conferencista entrou em detalhes sobre a marcha dos negocios politicos da joven democracia iberica, detalhes que não pretendemos focalizar nesta local.

Chamou-nos a attenção a phrase final do seu discurso: "Eu creio que o unico erro é abandonar o caminho do Direito e da Liberdade, para fazer politica do poder pessoal, com as Côrtes e sem ellas. E' necessario que tomemos as nossas precauções contra esse perigo".

As palavras do eminente professor hespanhol constituem uma formidavel carapuça que se adapta maravilhosamente a muitas nações. Bem perto da Hespanha, o fascismo aboliu o Direito e a Liberdade. Predomina a vontade do ditador. Foi mau para a Italia? Foi bom? Só o futuro o dirá.

Atravessando os mares, a carapuça ainda se pode adaptar. No Oriente. No Occidente. Em muitos logares.

A concepção do Direito e da Liberdade irrita os nervos dos homens que pretendem conquistar os altos foros de salvadores humanos. Lenine, Primo de Rivera, Mussolini e outros.

O direito é a garantia da ordem. Onde elle não é respeitado, impera a desconfiança, o medo, o pavor, factores essenciaes da rebellião e da mashorca.

A liberdade é uma consequencia da estabilidade do Direito.

As nações não vivem, não podem viver, sem o culto desses dois principios humanos.

Aquellas, cujos governos primam em solapar esses principios, sentir-se-ão sempre á beira da decadencia, da qual não as salva-rão os remedios sensacionaes de curandeiros improvisados.

O Direito e a Liberdade? Estamos assistindo os funeraes desses principios, ou prepara-se, na surdina dos tempos, o seu resurgimento invencivel?

O tempo o dirá...

Contra a Italia

A Intensa Propaganda Desenvolvida na Yugo-Slavia

ROMA, 10 (A. B.). — O "Giornale d'Italia" publica longo artigo illustrado, reportando-se á politica yugoslava feita contra a Italia, lançando mão até mesmo de intensa propaganda anti-italiana.

EM TORNO DA FUNDAÇÃO DE UM PARTIDO NACIONAL REVOLUCIONARIO

O "DIARIO CARIOCA" OUVE A Dra. NATERCIA DA SILVEIRA, SOBRE A IDE'A NASCIDA DO PARTIDO SOCIALISTA BRASILEIRO

"Não seria possivel executar o plano traçado, pela circumstancia de estarem segregados do ambiente brasileiro, expoentes legitimos da Revolução de Outubro", respondeu aquella illustre leader feminista á Secretaria do Partido Socialista

A dra. Natercia da Silveira, é uma das mais expressivas representantes da mentalidade feminina do Brasil. Culta, intelligente, dotada de um espirito brilhante, essa nossa distincta patricia teve o seu nome, em pouco tempo, cercado das maiores sympathias e da mais viva admiração. Advogada das mais emeritas do nosso fôro, a dra. Nathercia conseguiu uma grande clientela, cujos interesses sempre defendeu com destacado relevo nos tribunaes.

Dra. Natercia da Silveira

Sabiamos que a distindta advogada havia sido convidada para tomar parte numa convenção, com o fim de discutir as bases de um grande partido, com a fusão de todos os elementos revolucionarios do paiz. Para obter melhores informações sobre o assumpto, procurámos, hontem, a joven leader feminista, no seu escriptorio.

Encontramol-a atarefada com os multiplos affazeres de sua profissão. Mas, ao lhe darmos sciencia do proposito da nossa visita, fomos gentilmente attendidos, iniciando-se, logo, uma palestra amistosa e cordial.

UM TELEGRAMMA DA DRA. ILKA LABARTHE

— Effectivamente recebi o convite a que o senhor se refere. O telegramma da secretaria do Partido Socialista Brasileiro está aqui. O senhor póde lel-o.

E a nossa gentilissima entrevistada passou-nos ás mãos o seguinte telegramma:

"Dra. Natercia Silveira — Alliança Nacional de Mulheres. — Nome Commissão Executiva Provisoria Partido Socialista Brasileiro, tomo liberdade suggerir conveniencia reunir ainda este mez, nesta Capital, Convenção Nacional, fim discutir bases fusão todas correntes revolucionarias grande Partido Nacional, cuja finalidade será dentro postulados Congresso Revolucionario, defender ideaes vencedores Revolução 3 de Outubro, assegurando integral realização nosso objectivo. Peço suggestões urgentes data modo representação avenida 117. (a.) Ilka Labarthe, secretaria".

A ATTITUDE DA DRA. NATHERCIA

— Aceitou?

— Não podia fazel-o. O senhor verá pela resposta que dei á dra. Ilka Labarthe.

— Não tem sympathia pela idéa?

— Tenho. E isso mesmo fixei na minha resposta. Disse textualmente:

"Antes de exprimir o meu pensamento, ácerca do assumpto em apreço, permitta v. ex., que eu manifeste a sympathia, com que verifico o interesse da digna Commissão que dirige esse Partido, no sentido de ver definidos no scenario politico, os pontos que devem constituir o eixo, em torno do qual ha de girar a actividade de seus membros.

Mas, a essa sympathia, não será, infelizmente, possivel, no momento, juntar a acção da mulher brasileira, por mim representada".

(Continua na 6ª pagina)

UMA ONDA DE SANGUE!

NOVA DELHI, 10 (Havas). — As autoridades de Alwar informaram que durante o conflicto ali verificado, os rebeldes, em numero de oito mil, pretenderam atacar os edificios publicos, sendo, porém, repellidos pelas tropas do governo, que abriram fogo contra os atacantes.

Por Causa de Um Pedaço de Pão...

Um Estupido Crime Occorrido na Capital Bahiana

SÃO SALVADOR, janeiro (União) — O anno de 1933, declarado "Anno Santo" por S.S. o Papa, começa mal. Um crime estupido alarmou a pacata população do bairro do alto da Favella, nos primeiros dias de janeiro. O operario José da Silva, bastante alcoolizado, travou discussão com o seu conhecido Manoel Marques. O movel foi um pedaço de pão, pertencente a este ultimo, que José, a viva força, queria para si. Encolerizando-se, José saccou de uma faca, cravando-a na região lombar do seu antagonista, que caiu por terra, mortalmente ferido.

O autor do crime, vendo a sua victima por terra, saiu gritando, rua afóra:

— Accudam... Accudam... Matei um homem ali...

Os moradores do local embora já conhecessem José pelas suas façanhas de desordeiro contumaz, não deram importancia ao facto, até que pessoas outras, passando pelo local, depararam com o corpo de Manoel. Levado o facto ao conhecimento da Policia, logo depois chegavam ao local o commissario Trindade e o legista Ramos.

O cadaver foi removido para o necroterio, tendo a policia procurado, inutilmente, arrolar testemunhas do crime.

O criminoso está foragido.

A Hespanha é Theatro de Novas Agitações Extremistas

REGISTRARAM-SE, EM VARIAS CIDADES GRAVES DESORDENS, SENDO DECLARADA A GRE'VE DOS TRABALHADORES

SEVILHA, 10 (Havas) — A Confederação Nacional do Trabalho declarou, esta manhã, a greve geral nesta cidade.

Grupos armados percorreram as ruas, procurando desviar do trabalho os operarios. Nos arrabaldes foram disparados tiros contra alguns carros, motivo pelo qual foi suspenso, á ultima hora, o trafego de bondes. No centro da cidade, a circulação continúa sob a protecção immediata da policia.

Deante da séde da Universidade, houve cerrado tiroteio entre a policia e os "pistoleros". Assignalam-se seis feridos. Foram effectuadas numerosas prisões.

OS MONARCHISTAS E AS MUNIÇÕES APPREHENDIDAS

MADRID, 10 (Havas) — O correspondente do jornal "Ahora", em Carabanchel, nos suburbios desta capital, assignala que todas as caixas de cartuchos encontradas em poder dos extremistas presos por occasião do frustrado assalto á caserna local, traziam uma faixa impressa com as côres do antigo pavilhão da monarchia.

NOVOS E GRAVES INCIDENTES

MADRID, 10 (Havas) — Telegrapham de Valencia: "Ao apresentar-se na aldeia de Bugaera, onde os extremistas se haviam tornado senhores da situação, a força publica foi recebida a tiros de fusil. Foram mortos tres policiaes. E' impossivel entrar em communicação com a localidade, motivo pelo qual não ha pormenores dos acontecimentos.

Presidente Alcalá Zamora

"Em Grao, ás portas desta cidade, um grupo de desconhecidos assassinou a tiros de revólver um agente, no momento em que este se recolhia á sua residencia. Cinco poderosas bombas explodiram, logo depois, ali, lançando fogo a uma carpintaria e ferindo gravemente um ancião."

E' Cada Vez Mais Grave a Situação Criada Pelo Incidente de Leticia

DIZ-SE QUE A COLOMBIA E O PERU' AINDA NÃO ENTRARAM EM UM ACCORDO EM TORNO DA SOLUÇÃO DO LITIGIO

WASHINGTON, 10 — (A. B.) — Nos ultimos dias da semana que findou, foi noticiado pela imprensa, embora sem confirmação official, que teria havido um accordo entre a Colombia e o Peru', no sentido de ser solucionada pacificamente a questão suscitada pela occupação de Leticia. Conforme o correspondente da Agencia Brasileira teve ensejo de adeantar, o governo colombiano, no entanto, estabelecera duas condições "sine qua non" para conclusão de qualquer tregua, a evacuação do citado porto fluvial e a reintegração de suas autoridades ali.

De facto, segundo nota official que a Chancellaria de Bogotá acaba de tornar publico, a Colombia desmente as noticias positivas que chegaram a circular a respeito e reaffirma seu ponto de vista defendido desde o inicio, segundo o qual desde que o actual estado de coisas não se modifique, será possivel qualquer entendimento em torno da solução do incidente.

BOGOTA, 10 — (A. B.) — Por motivo da publicação, em algumas capitaes sul-americanas, de noticias procedentes de Lima, segundo as quaes os governo da Colombia e do Peru' haviam acceito a mediação de uma nação amiga, baseada na conservação do "Stato quo" em Leticia, emquanto procedia á revisão do tratado de limites concluidos entre os dois paizes, a Chancellaria Colombiana, em communicado distribuido pela imprensa, diz que tal versão carece, absolutamente, de fundamento, pois o governo manterá, invariavelmente, seus pontos de vista sobre anatureza do incidente, cuja unica solução reside no incondicional restabelecimento das autoridades colombianas na localidade referida, condição prévia e indispensavel a que seja attendida qualquer outra gestão, que só poderá ser levada a effeito depois de restaurada a plenitude de nossa soberania". Esta é a attitude que o governo da Colombia sempre manteve e manterá, deante de toda a iniciativa dos demais — finalisa o communicado official.

Prestes a Ser Solucionada a Questão do Café

O QUE FICOU ASSENTADO DURANTE A PERMANENCIA AQUI DA COMMISSÃO DO INSTITUTO DE S. PAULO

Palavras do sr. Monteiro de Andrade ao DIARIO CARIOCA

Tudo indica que a questão do café terá, dentro em breve, a sua solução.

Durante a permanencia aqui da commissão do Instituto de São Paulo, ficou assentado que até sexta-feira proxima serão tomadas deliberações de caracter positivo.

A' alludida commissão, mostrou-se o ministro da Fazenda disposto a resolver as questões referentes ao café, mas frizou que não deseja abandonar o monopolio cambial. Alvitrada a emissão da importancia da divida do Conselho no Banco do Brasil, o sr. Oswaldo Aranha, declarou-se, de inicio, contrario, não parecendo, entretanto, á Commissão, infenso aos argumentos apresentados com o fim de possibilitar a reducção da taxa de 15 shillings.

Dr. Oswaldo Aranha

A Commissão do Instituto de S. Paulo voltará ao Rio depois de sexta-feira.

DECLARAÇÕES DO SR. MONTEIRO DE ANDRADE

O sr. Monteiro de Andrade, director do Banco de Credito de Minas, foi, como hontem noticiamos, incumbido pelo ministro da Fazenda de indicar os tres membros que o Governo deverá nomear para integrar a commissão encarregada das syndicancias no Conselho Nacional do Café. Essa commissão será, como se sabe, composta de 6 membros, sendo tres representantes de São Paulo, Minas e Estado do Rio.

Numa ligeira palestra que hontem teve commosco, o sr. Monteiro de Andrade declarou-nos que está trabalhando para dar cumprimento á missão de que foi incumbido:

— Ainda não tenho escolhidos, em definitivo, os tres nomes que deverei indicar ao Governo. Já considerei, no emtanto, devidamente, o assumpto, tendo feito mesmo algumas consultas. Espero, assim, que nestes poucos dias a commissão poderá ser nomeada.

AS DMISSÕES DO PESSOAL DO JARDIM BOTANICO

Por que o Sr. Juarez Tavora Não Adopta o Criterio do Ministro José Americo?

Os funccionarios do Jardim Botanico tambem sentiram os rigores da Revolução, nos seus primeiros dias de victoria. Grande numero desses funccionarios foi summariamente demittido, muitos delles com longos annos de serviço publico.

Não podemos applaudir essas demissões. Se ellas acharam justificativas quando se effectuaram, não ha motivos agora para que permaneçam a passar privações as victimas de injustiças e perseguições.

Ainda, ha poucos dias, tivemos ensejo de relembrar o telegramma do ministro José Americo ao sr. Getulio Vargas, firmando o criterio que se deveria adoptar para a reintegração dos funccionarios do seu ministerio, demittidos no advento do actual regime.

Agora, que a pasta da Agricultura já tem á sua frente um ministro effectivo, que sempre se declarou adverso ás injustiças

Major Juarez Tavora, ministro da Agricultura

e ás vinganças politicas, é opportuno lembrar a esse titular a necessidade de uma revisão rigorosa nas demissões dos funccionarios do Jardim Botanico.

Se alguns desses funccionarios praticaram crimes funccionaes, outros ha que soffreram o rigor da mais clamorosa iniquidade. E' isso que cumpre apurar, para que a Revolução se possa rehabilitar dos erros commettidos nos primeiros dias de sua victoria.

Politica Chilena

SANTIAGO DO CHILE, 10 — (Havas). — O senador Walker, ex-presidente do Partido Conservador, ouvido pela Agencia Havas pouco antes da eleição das novas mesas das Camaras, declarou que o seu partido apoiaria todo governo que tivesse orientação conservadora, pois considerava sem objecto qualquer trabalho de obstrucção. O que se lhe afigurava justo era que as maiorias governassem o paiz.

Vida Administrativa

NO CATTETE

Foram assignados os seguintes decretos:

Na pasta da Justiça:

Nomeando Esmeraldino Duarte, interinamente, official de justiça da 5ª Pretoria Civel do Districto Federal no impedimento do effectivo Luis Rebello de Andrade; e para o cargo vago de mestre do serviço de mecanica da Imprensa Nacional, interinamente o respectivo encarregado Henrique Rodrigues de Souza.

Declarando sem effeito os decretos relativos ao procurador da Republica na secção de Pernambuco, em disponibilidade, bacharel Antonio Leitão Vieira de Mello, para que volte ao primitivo logar de director da Secretaria do Tribunal Regional Eleitoral do Piauhy, para o qual havia sido nomeado por decreto de 2 de agosto de 1932; assim como o decreto pelo qual foi transferido o director da secretaria do Tribunal Regional Eleitoral da Parahyba para identico logar no Piauhy, Carlos de Albuquerque Bello Filho para que volte ao exercicio de sua primitiva funcção na secretaria do Tribunal Regional Eleitoral da Parahyba.

Concedendo naturalização: a Alfredo Mielke, natural da Allemanha; a Nicolau Goldberger, natural da Hungria; a Mariano Salvitti e Miguel Torelli, naturaes da Italia; a Jorge Sadauskas, natural da Lithuania; a José Baptista da Torre, Albano Joaquim Bartholo de Moraes, José Cacavo e Manoel Tavares da Silva naturaes de Portugal; a Salomão Kirzner, natural da Russia, e a Olavo Alarico Edquist, natural da Suecia.

Exonerando, a pedido, Estacio Corrêa Trindade e Victor Pace, de 2º e 3º supplentes do substituto do juiz federal em Campo Grande, Matto Grosso; e Manoel Ovidio da Silva e João Nelson de Mello de 1º e 3º supplentes do substituto do juiz federal em Salgado, Sergipe.

Commutando para dois annos a pena a que foi condemnado o sentenciado Abelardo Navarro de Andrade, á vista do parecer do Conselho Penitenciario.

Concedendo medalha de bons serviços de ouro, ao major Leopoldo Campos; de bronze, ao segundo sargento Dimas da Silva Pereira; de prata, ao 3º sargento Candido Luiz Osorio; de bronze, ao cabo de esquadra Oswaldino de Oliveira Fernandes e de prata, ao cabo de esquadra Tarciso da Rocha Sampaio, todos da Policia Militar.

Declarando em disponibilidade, por contar mais de vinte annos de serviço publico federal, o bacharel Eugenio Gracie Catta Preta, ex-director geral da Imprensa Nacional, ficando sem effeito o decreto de 20 de janeiro de 1931 que o exonerou do dito cargo de director geral.

Reconduzindo o bacharel Paulino Amorim de Brito no logar de juiz municipal do segundo termo da comarca de Cruzeiro do Sul, no Territorio do Acre.

Nomeando Adhemar Vieira Cortez, para identificador do Gabinete de Identificação e Estatistica Criminal do Districto Federal.

Privando dos direitos politicos Fabio Ferreira Salles, religioso da Congregação dos Irmãos Maristas, residente nesta capital, por ter allegado motivo de crença religiosa para eximir-se do serviço militar:

Na pasta da Educação:

Regulando as attribuições e vantagens que competem ao solicitador dos Feitos da Saude Publica.

Concedendo auxilios ás seguintes instituições do Districto Federal no 2º semestre de 1932:

Liga Brasileira de Hygiene Mental, 5:00$; Associação das Senhoras Brasileiras 5:000$; Casa Santa Ignez 7:500$; Associação Asylo São Luiz para a Velhice Desamparada 15:000$; Dispensario São Vicente de Paulo 50:000$; Instituto de Artes e Officios Divina Providencia 750$; Sociedade de Assistencia aos Lazaros e Defesa contra a Lepra 500$; Cruzada Nacional contra a Tuberculose 15:000$; Polyclinica de Botafogo 2:000$; Escola Normal de Commercio 6:000$; Associação das Senhoras de Caridade 5:000$; Associação dos Anjos de Caridade da Parochia da Lagoa 1:500$; Polyclinica Geral .. 5:000$; Sociedade de Geographia 7:500$; Asylo do Bom Pastor .... 12:500$; Asylo de Orphãos Analia Franco 5:000$; Orphanato Santo Antonio 5:000$; Liga Esperantista Brasileira 500$; Asylo N. S. de Nazareth 2:500$; Amparo Thereza Christina 3:000$; Dispensario São José 2:500$; Escola Domestica Santo Adolpho 1:500$; Casa dos Expostos 10:000$; Casa da Providencia 2:500$; Asylo Izabel 1:500$; Cruz Vermelha Brasileira 50:000$; Associação Tutelar de Menores .. 115:000$; Patronato de Menores .. 125:000$; Asylo Coração de Maria 2:000$; Associação Sanatorio Santa Clara 25:000$; Liga de Protecção aos Cégos no Brasil 20:000$. Total 509:250$000.

Nomeando: o capitão Dulcidio do Espirito Santo Cardoso em commissão, director Geral de Educação; o engenheiro Alberto Pires Amarante, em commissão para o cargo de inspector de Aguas e Esgotos; o dr. Walter Gastão Buttel, em commissão, inspector de estabelecimentos de ensino secundario no Paraná; o dr. Aluisio Leopoldo Pereira da Camara para chefe do Laboratorio de Pesquizas Clinicas do Manicomio Judiciario da Assistencia a Psychopathas.

Concedendo aposentadoria ao guarda geral da Inspectoria de Aguas e Esgotos Manoel Joaquim de Pinho.

Nomeando para sub-inspectores sanitarios maritimo do Departamento Nacional de Saude Publica, os drs. Alberto de Lemos Duarte, Albino Moreira Flavio Pinto Severo, João Ramos de Souza, Gentil Augusto Ribeiro, Lauro Grillo João Pontes de Carvalho, Conrado Nestor Schultz José Leão Borges e Bernardo Pinto Filho.

— No Palacio do Cattete despacharam hontem com o chefe do Governo Provisorio os srs. dr. Afranio de Mello Franco, ministro das Relações Exteriores e major Juarez Tavora, ministro da Agricultura.

— O chefe do Governo Provisorio recebeu hontem, no palacio do Cattete, em audiencias previamente marcadas, o padre Freitas Paes; o major Oswaldo Cordeiro de Faria; o Centro de Proprietarios de Vehiculos; uma commissão de Industriaes Moageiros de trigo; e o directorio academico da Escola Polytechnica; major Estillac Leal; o sr. Dauton Coelho e o coronel Affonso Ferreira commandante do batalhão Escola que se apresentou a s. ex. tendo agradecido a sua recente promoção a esse posto.

— Conferenciou com o chefe do governo o dr. Antunes Maciel, ministro da Justiça.

NO MINISTERIO DA FAZENDA

O inspector da Alfandega submetteu á consideração do ministro da Fazenda o requerimento em que os sargentos da Policia Aduaneira solicitam equiparação de vencimentos aos seus collegas de Santos. Informando o inspector declarou ainda que tanto o guarda-mór como o chefe da 2ª secção acham razoavel a petição dos requerentes.

NO MINISTERIO DA GUERRA

Em face das recommendações feitas pelo ministro da Guerra estabelecendo o criterio para as promoções de graduados durante o ultimo movimento revolucionario, o chefe do Departamento do Pessoal declarou ao commandante da 5ª companhia de administração que não podem ser mantidas as promoções feitas, na referida companhia, durante as operações militares, dos 1º sargento Moitinho Carlos Medeiros; terceiros sargentos João Evangelista do Nascimento, Paulo Trajano da Silva, Martins Emilio Barone Gercino de Carlos Corrêa e cabos Adolpho Paulo Ribeiro e João Cordeiro de Lima.

Ao chefe do Estado Maior do Exercito dirigiu o ministro da Guerra o seguinte aviso:

Em solução á consulta do commandante do 4º B. E. e director do curso de applicação das armas, constante do officio que vos dirigiu em 15 de dezembro findo, sob n. 1152, vos declaro que o 2º tenente commissionado reformado Alfredo Antonio de Lima, de quem trata o mesmo officio, não póde ser reincluido no 2º periodo do mencionado curso, no qual foi matriculado indevidamente pelo facto de ter incidido nas disposições do art. 39 das instrucções complementares do dec. n. 19.752, de 17-3-31, e por tal razão lhe foi applicada a disposição do art. 4º do referido decreto e suas instrucções.

Ao caso deste 2º tenente e de todos que estiverem nas mesmas condições, isto é, que tiverem sido reprovados nos exames de uma ou mais materias relativas ao periodo prévio dos cursos de applicação das armas, iniciado em agosto de 1931 não cabe a extensão do aviso que concedeu uma tolerancia, publicado no "Diario Official", de 19 de março de 1932.

— Por estar sem commissão, foi mandado addir ao D. G. o major Ascanio Vianna.

— Apresentaram-se ao Departamento da Guerra, os seguintes officiaes:

a) por motivo de transito: primeiro tenente Saturnino Santana Filho, vet., do 24º B. C. por ter sido transferido do 1º B. C. e achar-se prompto para embarcar; aspirante a official, Eurico de Avila Rangel e Ivo Borges da Fonseca do 21º B. C., por terem de seguir para a séde do seu corpo.

b) por diversos motivos: coronel Julião Freire Esteves 1º G. para gosar as férias regulamentares em São Lourenço; tenente-coronel Eduardo Uchôa Cavalcanti de Albuquerque, de E. por ter sido promovido; capitães, Nestor Rebelo de Queiroz, do Q. S. de E. por ter vindo de São Paulo a serviço da Região devendo regressar hoje; Olympio Mourão Filho do 14º B. C., por conclusão de férias; Waldemar Levi Cardoso do 3º R. A. M. por ter vindo a chamado do ministro; primeiros tenentes Radamés Gerarque Murta, do 1º R. I., por ter sido encarregado de um inquerito e seguir para São Paulo; Naim Kosema Cardoso, pharm, por ter vindo a serviço do 11º R. I.; Gustavo de Faria, coms. da E. M. P., por ter regressado de São João Del Dey; David Trompowski Taulcis, do 3º R. I. por conclusão de licença para tratamento de saude; segundos tenentes, Mauricio Lopes Vieira, cont. com. do IV 2º R. C. D., por ter sido annullada a sua deserção conforme Dec. n. 22.273 de 29-12-1932 publicado no D. O. de 3 do corrente; João José da Silva, com., da 2ª R. C. I. e Deoclecio de Souza Bueno, com. do 12º R. C. I., por terem vindo a esta capital no goso de férias em cujo goso se acham: o primeiro desde 26 e o ultimo desde 28, tudo de dezembro findo.

Apresentou-se tambem, no dia 8 do corrente, o 1º tenente Omar Guimarães Omena, do 15º B. C., por ter sido inspeccionado pelo S. S.

NO MINISTERIO DA VIAÇÃO

CASOS DE VARIOLA NO E. DO PIAUHY

Tendo chegado ao conhecimento do ministro da Viação, dr. José Americo de Almeida, da existencia de alguns casos de variola no E. de Piauhy, entre os flagellados, s. ex. determinou providencias urgentes, no sentido de ser remettido ao interventor daquelle Estado, tenente Landry Salles, por intermedio do capitão Martins de Almeida, secretario geral que se encontra actualmente nesta capital cinco mil tubos de vaccinas anti-variolicas.

OS SERVIÇOS AGRICOLAS NO PIAUHY

O ministro da Viação, teve sciencia por intermedio do dr. Hugo Napoleão "leader" revolucionario piauhyense, que a Colonia Agricola de "David Caldas" naquelle Estado, organizada com os recursos fornecidos pelo Ministerio da Viação, se acha em franca prosperidade, graças tambem, a actuação do interventor Landry Salles.

S. ex. recebeu communicação que a rodovia ligando David Caldas a Therezina, bem assim ás magnificas construcções ruraes, deixam a quem as visitam as melhores impressões.

NO DEPARTAMENTO DOS CORREIOS E TELERAPHOS

Transferindo, sem onus para o Departamento do 8º trecho da 23ª secção das linhas telegraphicas da Directoria Regional da Bahia, para o 1º trecho da mesma secção, o trabalhador Antonio da Silva Nogueira e, desse taecho para aquelle o empregado de egual categoria Olegario Motta;

O trabalhador Joaquim Francisco Pereira Pinto, actual encarregado do 9º trecho da 5ª secção das linhas telegraphicas da Directoria Regional do Rio Grande do Norte, para a estação-séde da mesma Directoria afim de prestar auxilio no respectivo deposito de material, ficando incumbido, provisoriamente, do serviço daquelle trecho o encarregado da estação telephonica do Belém no referido Estado, o trabalhador João Adelino de Queiroga.

Na jurisdicção da Directoria Regional de Minas Geraes, de Ouro Preto para São Domingos do Prata, onde exercerá o cargo de agente postal-telegraphico, o telegraphista de 4ª classe José Custodio de Sant'Anna e, da segunda localidade citada para o primeira, com a funcção de agente postal-telegraphico o telegraphista de 3ª classe José de Miranda Rosemburg.

Na jurisdicção da Directoria Regional de São Paulo, de Santa Branca para João José dos Campos, o guarda-fios diarista Carlindo Ribeiro e, dessa cidade para a estação-séde, o mensageiro João Perrucci ficando a estação telephonica de Santa Branca a cargo da respectiva agente.

Dispensando, a pedido, das funcções de chefe do trafego postal da Directoria Regional do Espirito Santo o 2º official da mesma Directoria — Lamartine Silva e designando para exercer as referidas funcções o 2º official — Miguel Manoel de Aguiar, tambem daquella Directoria.

Fechando a estação telegraphica de "Figueira", subordinada á Directoria egional de Minas Geraes.

PROMOÇÕES DE TELEGRAPHISTAS

O director geral coronel Mendonça Lima, está elaborando a relação de funccionarios telegraphistas do Departamento dos Correios e Telegraphos, que deverão ser promovidos.

— Licenças concedidas:

Luiz Vianna Garrett, praticante diplomado, com exercicio na Directoria Regional de Santa Catharina dois mezes, com 2|3 da diaria.

Mario Cidade Machado, mensageiro, com exercicio na Directoria Regional do Rio Grande do Sul, dois mezes, com 2|3 da diaria.

Odaléa Riedel, ajudante da agencia "Ipanema", subordinada á Directoria Regional do Districto Federal dois mezes, em prorogação, com 3|4 do ordenado.

Zulmira Magalhães Pereira, thesoureira da agencia "Jardim Botanico", subordinada á Directoria Regional do Districto Federal, tres mezes, em prorogação, com 3|4 do ordenado.

Arthur Guimarães de Sá Brito, 3º official da Directoria Regional do Districto Federal, seis mezes, com ordenado.

Mario Guimarães de Souza, 2º official da Directoria Regional de Pernambuco, tres mezes, em prorogação sendo tres dias com metade do ordenado.

NA CENTRAL DO BRASIL

Pelo trem nocturno mineiro regressou hontem, de Bello Horizonte, a policia especial que esteve naquella capital em visita sportiva. O desembarque da milicia especializada foi muito concorrido.

— Seguiu hontem, ás 10 horas e 35 minutos, em trem especial, com destino á estação de Paulo Frontin o dr. Victor Tann, director da Central do Brasil.

S. s. se fez acompanhar dos engenheiros dr. Cicero de Faria, chefe do Trafego dr. Lucas Neiva, chefe da 4ª Divisão: dr. Gontram de Souza, chefe do Movimento, dr. Moraes Lacerda, sub-chefe da Linha. O director da Central do Brasil foi verificar a situação da barreira existente entre os tuneis 11 e 12, que ameaça cair, com grande prejuizo para o trafego da referida ferrovia.

Felizmente a mudança de tempo evitou até agora aquella fatalidade.

— O inspector do 1º districto do trafego da Central do Brasil, expediu telegramma circular pedindo ás estações que lhe são subordinadas, a lista completa do pessoal relativo ao anno de 1932, afim de organizar o quadro geral de jornaleiros e titulares no referido districto de accordo com as determinações da Directoria.

— A administração da Central do Brasil pediu por circular as relações de passes destinados ás Estradas de Ferro filiadas a Contadoria Central Ferroviaria, bem como os talões apropriados para a distribuição dos mesmos.

— Para evitar enganos a administração da Central do Brasil, novamente expediu circular sobre a estação d Areal na Rio d'Ouro, accrescentando que aquella estação sómente terá para passageiros trafego proprio e não mutuo como estava em redacção nas circulares anteriores.

— A estação D. Pedro II forneceu hontem por conta dos diversos Ministerios, 74 passagens, na importancia de 3:841$200.

Essas requisições foram assim distribuidas: M. da Guerra 30 passagens, na importancia de .... 1:331$800; M. da Educação 1, á 101$700; M. da Justiça 2, por .. 92$800; M. da Fazenda 2, na quantia de 188$800; M. da Agricultura 8 no valor de 524$500; e M. do Trabalho 31, num total de ..... 1:381$600.

— A renda industrial da Central do Brasil inclusivé Therezopolis e Rio d'Ouro, no dia 9 do corrente, attingiu a importancia de 785:793$300; para mais .... 361:198$800 do que em egual data do anno anterior.

— O chefe do trafego da Central do Brasil expediu circular determinando que sejam remettidas com urgencia as informações sobre o consumo de kerozene, destinados ao serviço da 2ª divisão.

NO THESOURO

Na Primeira Pagadoria serão pagas hoje as seguintes folhas: — Diversas pensões da Guerra, de A a Z.

CLINICA DE VIAS URINARIAS

Dr. Samuel Kanitz

Membro da Sociedade de Urologia da Allemanha, ex-assistente dos professores Lichtenberg, Lewin Joseph de Berlim e Haslinger de Vienna. Especialista: em doenças dos Rins, Bexiga, Prostata, Urethra. Doenças de Senhoras. Diathermia, Ultra Violetas. Consultorio: 7 de Setembro, 42, Sob. das 13 ás 16 horas. Phone: 4-4493.

O POVO RECLAMA

PARA O DIRECTOR DA CENTRAL PROVIDENCIAR

Os moradores das zonas servidas pela Estrada de Ferro Rio d'Ouro, solicitam, seja pelo seu conceituado jornal, pedido a quem de direito, providencias no sentido de ser augmentado o numero de trens, naquella Estrada e melhoradas as respectivas composições que se acham em pessimas condições de conservação, se tornando mesmo a maioria dos carros um perigo para a vida dos passageiros que são obrigados nos mesmos viajar, providencias essas, que por meio de memoriaes e innumeras reclamações, têm sido dirigida ao respectivo director.

Para v. s. avaliar o desprezo que se acha aquella Estrada, onde grande é a sua população suburbana, é bastante citar que o ultimo trem de partida da Estação de Francisco Sá (inicial) é ás 22 horas e 45 minutos.

RADIO

IRRADIAÇÕES DE HOJE

Radio Sociedade do Rio de Janeiro

8 horas — Aula de gymnastica pelo prof. Silas Raeder.

8.30 — Hora certa. Jornal da manhã. Noticias e commentarios. Ephemerides Brasileiras do Barão do Rio Branco.

12 horas — Hora certa. Jornal do meio dia. Supplemento musical.

17 horas — Hora certa. Jornal da tarde. Quarto de hora infantil por tia Beatriz. Supplemento musical. Previsão do tempo.

18 horas — Discos variados.

19 horas — Hora certa. Jornal da noite. Supplemento musical.

19.30 — Programma da Soalina.

20 horas — Culinaria Bhering.

20.30 — Coisas d'O Camiseiro.

21 horas — Quarto de hora de Historia Natural, pelo dr. Mello Leitão.

21,15 — Notas de sciencia, arte e literatura. Concerto no studio da Radio Sociedade, com o concurso da sra. Hilda Borges Cury (canto), Mario de Azevedo (piano), e orchestra da Radio Sociedade do Rio de Janeiro.

RADIO CLUB DO BRASIL

Das 10 ás 11 horas — Radio Jornal do Radio Club do Brasil.

Das 13 ás 14 horas — Programma de discos variados.

Das 16 ás 17 horas — Programma de discos variados.

Das 19 ás 20 horas — Programma de discos variados.

Das 20 ás 20.50 — Programma especial de discos seleccionados offerecidos pela casa A Melodia.

Das 20.50 ás 21 horas — Serviço de publicidade da Imprensa Nacional.

Das 21 ás 23 horas — Programma offerecido aos ouvintes do radio pelo grande matutino "A Nação", organizado pela "Vox Publicidade".

O programma de hoje constará de numeros populares, sendo iniciado com a orchestra do maestro Harry Kosarin e seus almirantes. Em seguida, occupará o microphone, fazendo uma ligeira palestra, o humorista Kalisto Cordeiro. A parte de canto terá o concurso dos applaudidos artistas: Alda Verona, Jorge Fernandes, Zezé Fonseca, Oscar Gonçalves e a pianista Carolina Cardoso de Menezes. A parte regional estará a cargo do conjunto typico regional "Aracaty". Esse programma se prolongará até ás 22 horas. Das 22 ás 23 horas, haverá uma hora de dansas, com o concurso de excellentes conjunto do maestro Harry Kosarin, com os seus Almirantes.

"A Nação" offerecerá, amanhã e depois de amanhã, das 21 ás 23 horas, mais dois programmas magnificos, por intermedio da estação do Radio Club do Brasil, com o concurso dos artistas: Abigail Parecis, Gilda Abreu, Gastão Cettino, Moacyr Bueno Rocha, Lely Morel, conjunto Pereira Filho, Nair Duarte Nunes, Arnaldo Estrella, Elisa Coelho, Jorge Fernandes, Pixinguinha e o seu conjunto, orchestra do maestro Harry Kosarin e seus almirantes e outros, além da orchestra da Sociedade de Concertos Symphonicos, sob a regencia do maestro Francisco Braga.

Mas a grande sensação das irradiações de "A Nação", será o concurso de Roulien, dizendo em entrevista irradiada para todo o Brasil, "Coisas de Hollywood", e uma palestra humoristica pelo conhecido literato Bastos Tigre.

RADIO EDUCADORA DO BRASIL

Das 14 ás 15 horas — Programma variado.

Das 18 ás 19 horas — Discos Odeon, da casa Edison.

Das 19.45 ás 20 horas — Radio Jornal.

Das 20 ás 20.30 — Discos da casa Miguel Santos & C.

Das 20.30 ás 21 horas — Discos seleccionados.

Das 21 horas em deante — Transmissão de um programma de discos escolhidos.

Radios, Discos e Victrolas a longo prazo.

A MELODIA

R. GONÇALVES DIAS, 40

LIVRARIA ALVES

Livros collegiaes e academicos

RUA DO OUVIDOR 166.

Através dos Estados

CEARA'

PASSOU PARA O NORTE O 21º B. C.

FORTALEZA, 10 (A. B.) — A' bordo do "Itaimbé", acaba de transitar para o norte, o 21º Batalhão de Caçadores, que tem a sua séde em Recife. O referido batalhão ficará estacionado em Manáos, como tropa de reserva, aguardando ordens para seguir com destino ás fronteiras, afim de assegurar, juntamente com as forças que já se acham naquella região, a neutralidade do Brasil no caso de Leticia. O 21º B. C. acha-se sob o commando do major Niemeyer, sendo seu sub-commandante, o capitão Luiz Baptista e seu ajudante, o primeiro tenente Nel Peixoto.

SEGUIU PARA A BAHIA O INSPECTOR DAS OBRAS CONTRA AS SECCAS

FORTALEZA, 10 (A. B.) — A' bordo de um avião da "Panair", seguiu para a Bahia, o sr. Luiz Vieira, inspector das Obras Contra as Seccas. Esta viagem tem por objectivo, inspeccionar as obras de emergencia, que se acham em execução em todo o nordéste.

O "BORGLAND" JA' ESTA' CONCERTADO

FORTALEZA, 10 (A. B.) — O navio norueguez "Borgland", que se acha ancorado na enseada do Macuripe e que se encontrava avariado, em virtude de ter encalhado em um banco de areia quando fazia a manobra da entrada no porto, acha-se concertado e prompto para attender os requisitos da navegação. Para que fosse feito o concerto, foi preciso descarregal-o. Agora, como o "Borgland" está em condições de viajar, foi iniciado o reembarque.

RIO G. DO NORTE

A PENOSA SITUAÇAO DOS FLAGELLADOS

NATAL, 10 (União) — A situação do Estado é cada dia que passa mais grave, por motivo do flagello das seccas. Chegam constantemente a esta capital numerosos grupos de flagellados, que procuram o amparo do Governo.

A Policia da Capital, por ordem do interventor, está recolhendo os famintos aos abrigos officiaes e aos centros de trabalho. Os serviços officiaes, das obras contra as seccas, são insufficientes para attender aos necessitados. Os nucleos agricolas de Jundiahy, São Miguel e Maranguape estão super-lotados, sendo esperada, com ansiedade, qualquer providencia federal em favor dessa infeliz gente.

BAHIA

A PRESTAÇAO DE CONTAS DA REVOLUÇAO

BAHIA, 10 (União) — O "Diario de Noticias", "A Tarde", "Era Nova", o "Diario da Bahia" e o "Estado da Bahia" publicam, com grande destaque, a nota que o ministro José Americo de Almeida forneceu aos jornaes do Rio de Janeiro, sobre o seu requerimento ao ministro Oswaldo Aranha, a proposito da prestação de contas das importancias que recebeu e adiantou a terceiros, como presidente do Governo Revolucionario do Norte, em 1930.

AS CHUVAS, SALVAÇAO DOS HOMENS!

BAHIA, 10 (A. B.) — De todo o interior da Bahia, chegam noticias de terem caido fortes aguaceiros. Em varias regiões sertanejas as chuvas foram ainda mais abundantes. Nos municipios de Capivary, Baixa Grande, Monte Alegre e Morro de Chapeu, choveu copiosamente durante duas noites e um dia com pequenas interrupções.

Em Sitio Novo e Machado Portella, houve boas chuvas, não pesadas.

Na zona das Lavras, Lençóes e Andarahy, tiveram chuvas finas. No alto sertão sudoéste, Ituassu', Minas do Rio de Contas, Livramento, Cateté, Sauanamby, Macahubas e Monte Alto, as chuvas foram regulares.

BAHIA, 10 (A. B.) — Os jornaes publicam telegrammas de Mundo Novo informando ter as chuvas caidas no sertão bahiano attingido, tambem, Mundo Novo, longinquo municipio sertanejo deste Estado. Nesses despachos accrescentam que as chuvas ameaçam repetir-se o que será a salvação do sertanejo.

MATTO GROSSO

UM JUIZ TRANSFERIDO

CUYABA', 10 (A. B.) — Por decreto do interventor federal foi transferido para a comarca de Campo Grande, neste Estado, o juiz da primeira Vara da Capital, o sr. Eugenio Pinheiro.

Na mesma occasião foi assignado decreto reintegrando o sr. Alvaro Movis, no cargo de juiz de direito de Cosim, do qual fôra afastado em 1931, por decreto do então interventor, coronel Antonio Menna Gonçalves.

MODIFICAÇÕES NA MAGISTRATURA

CUYABA', 10 (A. B.) — O interventor federal tem se occupado, ultimamente de modificações na magistratura do Estado, fazendo varias nomeações, e substituições.

Foram assignados decretos: nomeando Paschoal Porciuncula, supplente do juiz da Camara, Jayme Costa, escrivão da collectoria de Tres Lagôas, Ovidio Paula Corrêa, professor de portuguez da Escola Normal de Campo Grande; Carlos Ferreira Silva, promotor publico do municipio de Poconé; F. Caio Lopes da Costa, amanuense da Instrucção Publica.

Foi exonerado Antonio Pancracio Arruda, do cargo de promotor publico de Poconé.

SÃO PAULO

O SR. FERNANDO DE AZEVEDO TOMA POSSE HOJE

S. PAULO, 10 (União) — O dr. Fernando Azevedo, que amanhã assumirá a direcção do ensino em São Paulo, pretende que a sua administração seja livremente criticada pela imprensa. S. s. vae, por isso, pedir ao general Waldomiro Lima que determine á Secção de Publicidade do Departamento de Censura, que não exija dos jornaes, para censurar, provas de noticias e de artigos a respeito dos trabalhos da Directoria de Ensino.

FUSÃO DE REPARTIÇÕES

S. PAULO, 10 (União) — Foi assignado pelo general Waldomiro Lima o decreto que funde numa só repartição, o Departamento do Trabalho Industrial, Commercial e Domestico, da Secretaria de Agricultura. A direcção do novo departamento será confiada ao actual director do Departamento de Trabalho Agricola.

A Solução dos Problemas Pendentes do Café

Os resultados da viagem effectuada ao Rio pelos membros do Instituto de Café — Vae ser estudada, até sexta-feira, uma solução definitiva

S. PAULO, 10 (D. C.) — A viagem realizada pelos elementos do Instituto de Café de S. Paulo ao Rio de Janeiro, revestiu-se de grande importancia, segundo estamos informados.

Não apenas foram esclarecidos certos pontos de duvida existentes entre o governo e o Instituto, como alguns passos decisivos foram dados no sentido de serem resolvidas importantes questões pendentes, como por exemplo:

1º — Suppressão dos excessos existentes até 30 de junho.

2º — Pagamento do restante das facturas do stock.

3º — Rectificação de decretos que visaram restringir a liberdade do Instituto de Café.

4º — A questão da propaganda do café no exterior.

A Commissão encontrou, ao que parece, bôa vontade por parte das autoridades competentes.

Ficou assentado que, até a proxima 6ª feira, serão tomadas resoluções de caracter positivo, procedendo-se, em seguida, á nova viagem de elementos do Instituto para, de commum accordo, serem approvadas as medidas definitivas.

Para esse fim, deverão reunir-se diariamente para troca de idéas, até aquelle dia, o sr. ministro da Fazenda, o sr. Arthur Souza Costa, presidente do Banco do Brasil e o sr. Marcos de Souza Dantas, ex-presidente do Conselho Nacional e elemento que reune as sympathias de todos os grupos.

Declarou o titular da pasta da Fazenda estar disposto a resolver definitivamente as questões em apreço, não pretendendo, entretanto, cogitar de abrir mão do monopolio cambial. Sendo-lhe suggerida a emissão da importancia actualmente devida pelo Conselho no Banco do Brasil, manifestou-se a principio contrario, mas não parecendo, afinal, de todo infenso ás ponderações feitas no sentido de possibilitar a reducção da taxa de 15 shillings.

Assim, pelo que parece, o governo federal, pela palavra do seu titular competente, parece disposto a definir a situação do café, de modo a tornar mais claros os negocios, realizados hoje numa atmosphera muito incerta e que prejudica grandemente o seu desenvolvimento.

Em geral, a impressão trazida pelos delegados paulistas que foram ao Rio foi boa.

LIVROS NOVOS

"O ESCRIPTORIO DO COMMERCIANTE", DE LEOPOLDO LUIZ DOS SANTOS

O sr. Leopoldo Luiz dos Santos, é um dos maiores conhecedores da sciencia contabil, em nosso paiz.

Fórma, ao lado de Francisco d'Auria, Horacio Berlinnck, Carlos de Carvalho e João Luiz dos Santos, a pleiade dos maiores estudiosos da Contabilidade.

Com um tirocinio de quasi trinta annos de manuseio dos compendios nacionaes e estrangeiros referentes ao assumpto e a longa pratica exercida nos escriptorios commerciaes do paiz, e com especialidade nos de Recife, o sr. Leopoldo Luiz dos Santos é considerado, por isso, um mestre na contabilidade.

O livro que vem de publicar — "O Escriptorio do Commerciante" — é um repositorio util de tudo que possa servir de orientação não só aos neophytoos na carreira de contador, como tambem um compendio mesmo de consultas para os experimentados.

Uma conferencia do dr. Carlos Sussekind de Mendonça no Studio Nicolas

Prommovida pelo Club da Reforma, da Faculdade de Direito será levado a effeito quinta-feira, dia 12, ás 17 horas no Studio Nicolas a annunciada palestra do Dr. Carlos Sussekind de Mendonça sobre o "Sensacionalismo, a Imprensa e a Dictadura".

A directoria da mencionada organisação universitaria, devido á premencia do tempo vê-se na impossibilidade de convidar directamente as pessoas interessadas.

A entrada é franca.

Roulien Visitou o C. de Bombeiros

Raul Roulien esteve hontem, pela manhã, em visita ao Corpo de Bombeiros.

Roulien percorreu todas dependencias, tendo deixado no livro respectivo as seguintes impressões de visita!

"Lembro-me, quando ra creança, era um espectador enthusiasta das façanhas incriveis e dos actos de bravura da gente do Corpo de Bombeiros do Rio de Janeiro, actos que constituiram meu thema predilecto em acaloradas discussões pelo Mundo afóra.

Hoje, visitando o Corpo de Bombeiros, pela primeira vez em minha vida, presencio deslumbrado um milagre da tenacidade brasileira! Gente maravilhosa que trabalha em silencio, alheia aos vae-vens das paixões politicas, insensivel aos elogios meramente cortezes, e fortes contra as criticas que jamais poderão merecer.

O "Corpo de Bombeiros", affirma com a seriedade do seu mandato, que em nossa terra, ainda existem coisas muito masi serias que "galans de cinema".

Recommendo esta instituição modelar ao repeito da população de minha adorada cidade".

Ass) — Raul Roulien,
1933 - 7 - 1.

Conferenciaram com o ministro da Justiça

Estiveram, hontem, no "Monro", em conferencia com o dr. Antunes Maciel ministro da Justiça, o dr. Pedro Ernesto, interventor federal; o general Manoel Rabello, o dr. Jones Rocha official de gabinete do interventor no Districto Federal; o desembargador Collares Moreira, o dr. Francisco Piratinino de Almeida, auditor de Marinha; o ministro Bento de Faria, procurador geral da Republica; os drs. Themistocles Cavalcanti Cunha e Vasconcellos, Nogueira Penido Mario Vasconcellos Ribeiro e Waldomiro de Magalhães.

RESPOSTA do Commercio de Café do Rio de Janeiro ao Conselho Nacional do Café

O Conselho Nacional do Café fez publicar nos jornaes desta capital o officio dirigido ao exmo. sr. dr. Getulio Vargas, M. D. chefe do Governo Provisorio, a guisa de revide ao telegramma que á mesma autoridade o commercio enviára, num angustioso appello contra a politica que vem sendo seguida pelo Conselho.

O commercio não deseja entreter polemica pela imprensa e entende mesmo que o assumpto em debate está sufficientemente esclarecido para todos aquelles que estão ao par do que se passa neste momento, nas espheras que envolvem o problema caféeiro.

No emtanto, pareceu-lhe opportuno trazer certos esclarecimentos de utilidade, para que não se deturpem os factos e accentuar a fragilidade das allegações apresentadas pelo Conselho em defesa de suas gratuidades.

A primeira ponderação que se impunha neste momento, seria no sentido de pedir a attenção de todos aquelles aos quaes o assumpto possa interessar, para os artigos que, nas primeiras columnas, do "Correio da Manhã", dos dias 8 e 10, publicou o dr. Marcos de Souza Dantas, sobre os contratos de cropaganda e no qual o antigo presidente do Conselho Nacional do Café mostra a divergencia fundamental em que se encontrava com a actual direcção do Conselho naquelle ponto precisamente de que nasceu a profunda discordancia entre o commercio de café e o Conselho, posta em evidencia nos ultimos dias.

Não estava nas intenções do dr. Marcos de Souza Dantas, como elle bem accentuou — "ajudar os ataques que têm sido desferidos a seu successor na presidencia do Conselho.

Mas elle proprio sentiu a necessidade de resalvar as suas intenções, por que viu que a exposição minuciosa que fizéra, envolvia claramente uma valiosa contribuição aos elementos com que o commercio de café tem combatido a orientação actual do Conselho.

O Conselho Nacional do Café procura attribuir ao commercio a responsabilidade de não se ter organizado para receber do Conselho os encargos da propaganda.

Do que elle diz não se apura, porém, a procedencia da accusação, nem, muito menos, a justificativa dos contratos de propaganda nos termos em que têm sido assignados.

O Conselho parece ter querido alludir a idéa de constituição de uma cooperativa, que foi aventada em certa época, sem ter sido apresentada pelo Conselho, e a que este não se póde, pois, apegar, agora, como elemento que tivesse procurado facultar ao commercio para os effeitos de propaganda; mas a idéa não vingou por circumstancias varias, que não autorizavam, de nenhum modo, as resoluções do Conselho attinentes aos contratos.

Mesmo que tivesse partido do Conselho a consulta ao commercio de café, e esse tivesse repellido a idéa, não perderia, por isso, o direito e a autoridade de criticar e manifestar sua opposição ás soluções que o Conselho viesse a tomar.

A recusa em pactuar com uma solução erronea não illudiu a autoridade moral na critica de uma outra solução tambem erronea.

Durante certo tempo o commercio de café se illudiu quanto á sinceridade com que ouvira a promessa de que o Conselho recuaria do caminho que vinha trilhando.

Quando se convenceu, completamente, que nada mais devia esperar, tomou a attitude que se impoz, sem que por ella possa ser accusado.

Não tinha que aguardar mais nada para manifestar as suas criticas com a vehemencia que os factos recommendavam. Não ha nisto movimento subversivo e demolidor. Só se pode qualificar o movimento do commercio, com justiça e serenidade, apreciando-se as consequencias dos contratos de propaganda, que o tornaram necessario.

As suggestões apresentadas ao Conselho pelo Comité Consultivo, em memorial datado de 22 de dezembro, não tiveram jámais a attenção merecida e a devida analyse revelado ra de não conter os argumentos solidos e convincentes que o Conselho disse necessarios para o fazer recuar de seus propositos.

Pelo menos, o Conselho não rebateu, em qualquer momento, a serie de argumentos enumerados no mesmo memorial.

Deve ser recebida, com as maiores reservas, a affirmação do Conselho, de que só para a Polonia tem sido expedidas saccas de café destinadas á propaganda. As quantidades de café exportadas em virtude de contratos de propaganda já sobem a varias dezenas de milhares de saccas e varios são os paizes de destino.

Em qualquer caso, não seriam menos justas as criticas aos contratos de propaganda, por que seus effeitos no mercado teriam de se manifestar immediatamente; não dependiam das remessas effectivas da mercadoria.

As compras nos paizes consumidores não podiam deixar de escassear deante das perspectivas de remessas futuras em condições que anniquilariam toda a concurrencia.

Os commentarios do Conselho sobre o contrato com a Inglaterra já estão plenamente respondidos nos trabalhos do dr. Souza Dantas, a que fizemos referencia e nos quaes se accentua a circumstancia muito importante de ser a Inglaterra, paiz em que é insignificante a importação do café brasileiro.

O Conselho estranha que entre os signatarios do telegramma ao chefe do Governo Provisorio se encontrem firmas que pleitearam contratos de propaganda.

Os prejuisos que para o commercio em geral e para o paiz já resultaram e se hão de aggravar ainda, dos contratos de propaganda, deviam ser previstos, sobretudo, pela entidade a que o Governo Federal confiou a solução do problema caféeiro.

O facto arguido não enfraquece, e os argumentos com que combatemos os contratos pelos prejuizos que elles acarretam á Nação.

O Conselho se deteve a examinar a necessidade da propaganda mesmo em paizes em que existe commercio organizado e em que se vem desenvolvendo o uso de succedaneos.

O Conselho se esquece de que a necessidade da propaganda não está em discussão; os methodos adoptados é que são combatidos.

O desenvolvimento que tem havido no nosso mercado caféeiro tem sido consequencia, todo elle, do commercio de café, nacional e estrangeiro; do commercio que o Conselho anniquillará com a promessa vaga de que no prazo de dois annos a situação estará normalizada e o commercio substituirá a acção do Conselho, como se o commercio pudesse resistir durante dois annos á situação de anormalidade que o proprio Conselho proclama ter criado.

Quanto aos effeitos dos contratos de propaganda no mercado caféeiro e a decisiva influencia que elles exerceram sobre a situação actual do mercado, não vemos como se possa contestar o que é de uma evidencia flagrante.

Poderá, sem duvida, haver outras causas que affectem a situação do mercado caféeiro. Se esse mercado não estivesse em uma situação tal que reclamasse medidas de excepção, não se justificaria mesmo a existencia do Conselho.

Mas dahi a afastar dos contratos de propaganda nas bases que têm sido adoptadas, as consequencias funestas que todos, sinceramente, lhes reconhecem, não é absolutamente possivel.

O Conselho procura fazer crer que apenas metade do commercio exportador do Rio de Janeiro se teria manifestado contra a politica que elle vem seguindo, porque algumas firmas não assignaram o telegramma dirigido ao chefe do Governo Provisorio.

Convém esclarecer que o telegramma foi assignado sem a preoccupação de obter a unanimidade do commercio exportador; foi assignado apenas pelas firmas que se encontravam na séde do Centro; outras firmas que, posteriormente, tiveram conhecimento delle, já declararam seu apoio e sua solidariedade.

E' de notar, ainda, que as firmas que assignavam o telegramma representam cerca de 90 °|° da quantida de de café exportada normalmente pelo Rio.

O Conselho se esqueceu nesse ponto de que a questão em fóco não é, aliás, questão que interesse exclusivamente aos exportadores. Todo o commercio de café está affectado pelo retraimento de negocios, que a attitude do Conselho occasionou.

As noticias constantes do telegramma que o Conselho diz ter recebido de Hamburgo poderiam ter influido no mercado de Café.

O commercio de café não póde prescindir de um ambiente de confiança para sua propagação. Não poderia cooperar para destruir esse ambiente, visando combater o Conselho, destruindo seus proprios elementos de vitalidade.

O commercio de café tem tambem recebido innumeros telegrammas que dão noticia da influencia que produzem nos paizes consumidores os contratos de propaganda.

A campanha em que se debate o commercio de café, com sincero patriotismo, que não exclue a defesa de seus legitimos interesses, terá, sem duvida, tambem uma repercussão depressiva para o nosso mercado.

Mas, o elemento mais grave dessa depressão é aquelle que surge e decorre da propria acção do Conselho, com os contratos de propaganda.

Quanto aos commentarios que a administração do Centro de Café teria feito sobre a acção do Conselho, no relatorio que annualmente distribue a seus associados, basta accentuar que esse relatorio se refere ao anno social vencido em 30 de junho de 1932, data em que a presidencia do Conselho Nacional do Café era occupada pelo dr. Marcos de Souza Dantas.

Mesmo assim, não se póde deixar de observar a resalva com que foram feitas as apreciações que o Conselho transcreve.

O Conselho pretende que o Governo Federal não póde attender á solicitação que o commercio lhe dirigiu, por que os Estados Caféeiros não o apoiariam. zelosos que se têm mostrado da autonomia do Conselho.

O Conselho se revela ali cioso dessa autonomia, como se quem o creou não lhe pudesse modificar as condições de funccionamento, como já o tem feito, impondo restricções que o Conselho bem fez em enumerar, numa expansão de queixume.

Mas, nesse ponto, o que haveria de mais interessante seria a reunião de um novo Convenio dos Estados Caféeiros, para que esses resolvessem sobre os interesses ligados á defesa da sua producção.

Esse Convenio, estamos certos, manifestaria seu completo desaccordo com o que tem feito o Conselho e a sua solidariedade com a attitude actual do commercio de café, que não tem combatido o Conselho com atoarda, mas com os factos e argumentos a cuja analyse o Conselho constantemente se esquiva.

Rio de Janeiro, 10 de janeiro de 1933.

Telegramma dirigido pelo commercio de café, do Rio de Janeiro, ao chefe do governo provisorio

EXMO. SR. DR. GETULIO VARGAS.
D.D. Chefe do Governo Provisorio.

O commercio de café do Rio de Janeiro, representado pelas firmas que ora se dirigem a V. Ex., vem, no doloroso transe em que o collocou a politica actual do Conselho Nacional do Café, reiterar o appello que já formularam perante o Exmo. Sr. Ministro da Fazenda, de quem receberam o mais franco e animador acolhimento.

O commercio de café não quer que a sua situação seja explorada pelos aproveitadores de momentos como o actual mas tão pouco se pode conformar em assistir passivamente sua propria ruina e com ella a ruina da Nação.

O Governo da Republica nunca pretendeu monopolizar o commercio de café; entretanto, os dirigentes do Conselho, agindo com poder e em nome do Governo, estão fazendo este monopolio e, o que é mais triste para o commercio e a Nação, tal monopolio não é feito para o Governo, — porém, em beneficio de terceiros, com a mascara de propagandistas.

A prova da critica situação em que se debate o commercio é a falta absoluta de negocios, provocada pela desconfiança criada em todos os mercados pela politica errada da defesa do café, provocando toda sorte de represalias e retraimento.

O commercio de café nunca pensou em fechar suas portas em signal de protesto ou como medida coercitiva, porém, será praticamente levado a este resultado porque sem negocios a sua missão estará terminada.

O commercio de café confia que o seu appello encontrará guarida no alto espirito patriotico de V. Ex. e saberá V. Ex. tomar as medidas necessarias para restabelecer a confiança e normalidade do commercio de café reclamadas pelos altos interesses da Nação.

Attenciosas saudações.

Neves Villela & Cia.
Reis & Cia. Ltda.
Castro Silva & Cia.
Antenor R. Dutra
Ferrari Souza & Cia.
J. Abour & Cia.
Sinner & Cia.
Felix Fonseca & Cia.
Pinto Lopes & Cia. Ltda.
J. Massa & Cia.
A. de Andrade & Cia.
Pinto & Cia.
Galeno Gomes & Cia.
Andrade Lemos & Cia.
Antonio Souza Duarte
Paulino Souza & Cia.
Frossard & Filhos
Walfrido Moraes
Frederic do Couto
José Lourenço de Avellar
Carlos B. Tross
João H. Araujo
José Nogueira Castro
Affonso Alves Pereira
Gomes Filho W. Cia.
Araujo Maia & Cia.
Freitas & Cia.
Julio Motta & Cia.
Joaquim Martins Gomes
Itagiba Gomes Moreira
Barbosa & Marques Ltda.
Campos & Cristofori Ltda.
Felippe José de Salles
Rotundo & Cia.
Fructuoso Ramos & Cia.
Oscar Motta & Cia.
Paiva Nunes & Cia.
Pedro Treidler & Cia.
Guilherme Fortunato de Alpoim
Antenor Salvaterra Dutra
S. A. Pedrozza Joppert
Onofre Augusto Pinheiro
Casimiro Pinto & Cia.
Joaquim Justino de Azeredo
Pinheiro Ladeira & Cia.
Fernando L. P. Nunes
Marcellino A. da Silveira
Botelho Martins & Cia. Ltda.
Vieira Camões & Cia.
A. Gomes Figueira
Avellar & Cia.
Magalhães & Soares Ltda.
Rabello & Irmãos
Coelho Duarte & Cia.
Carneiro, Bastos, Garcia & Cia. Ltda.
Garcia Bastos & Cia.
Serafim Fernandes & Garcia
Mc Kinlay & Cia.
Lincoln & Cia.
Armazens Geraes Confiança S. A.
Levy Salem & Cia.
Barbosa Albuquerque & Cia.
Esteves Rezende & Cia.
Ed. Figueira & Cia.
Theodor Wille & Cia. Ltda.
E. G. Fontes & Cia.
Ornstein & Cia.
Leon Israel Company S. A.
Marcellino Martins Filho & Cia.
Ventura Lopes & Cia
Mario Godoy & Cia.
B. Gonçalves & Cia. Ltda.
S. Pereira & Cia.
A. Sion & Cia.
Tostes & Cia.
Nagib Assaf & Cia.
J. A. Gonçalves & Cia
José Guarino
Eduardo Araujo & Cia.
Fernando Novaes
Fraga, Irmão & Cia. Ltda.
E. M. Oliveira Castro.
Pacheco Ferreira & Cia.
Monnerat Lutterbach & Cia.
Bastos Martins & Cia.
A. Cocchiararo & Cia. Ltda.
Souza Pimentel & Cia.
Cia. Lacticinios Alberto Boecke.
Rodrigues Seixas & Cia.
Cerqueira Soares & Cia.
Barros Siano & Cia.

VIDA MUNDANA

O "LIDO" é o restaurante da nossa elite social. O seu salão está sempre cheio do que ha de mais fino e de mais distincto no nosso "grand-monde". O jantar de domingo, por exemplo, esteve á altura das suas tradições. Muita gente. Gente fina. Gente de linha. A fina-flor da nossa aristocracia.

Uma orchestra deliciosa enchia de ruidosa alegria o ambiente do restaurante. A orchestra tocou muito e muitos applausos recebeu. "Teu cabello não nega"! e "Formosa", foram as musicas que mais agradaram aos freguezes do Lido, sendo a ultima cantada por Francisco Alves.

Entre as pessoas presentes ao jantar de domingo, notámos as seguintes: sr. e sra. Antenor Mayrink Veiga, sr. e sra. Borghert Teixeira, sr. e sra. Aragão, sr. e sra. Frederico Burlamaqui, sr. Xantaki, Luiz Sampaio, Inglez de Souza, Cesar Mello Cunha, mlles. Lydia Motta, Corrêa Lage, Helena Motta Maia, Burlamaqui e muitas outras.

LETRAS E ARTES

"Cantos impossiveis", o annunciado livro de Christovão de Camargo, será lançado na primeira quinzena de março.

— Martins Capistrano acaba de mandar para o prélo um volume de chronicas — "Chamma inquieta".

— Apparecerá, dentro de poucos dias, uma novella proletaria de Zolachio Diniz — "Sonia Krazoff".

ANNIVERSARIOS

Fazem annos hoje:

As senhorinhas — Alba Martins Costa, Ruth Cesar de Magalhães, Claudia Ribeiro Erse e Olivia Faria.

As senhoras — Marieta Verney Campello, applaudida cantora, Ernestina Martins e Rita Gonçalves.

Os senhores — Professor Vieira Souto; drs. Henrique Borges Monteiro; Cornelio Vaz de Mello e Alarico Silveira, ministro do Supremo Tribunal Militar.

NOIVADOS

Estão noivos — A srta. Maria Herondina de Sá e Silva e o dr. Austregesilo Bomfim.

— a srta. Maria da Gloria Lima e o dr. Manoel Antunes de Azevedo.

CASAMENTOS

Realiza-se amanhã o enlace matrimonial da srta. Yara Ramos Barbosa, com o sr. Jair Almeida de Agevedo Rodrigues.

— Terá logar amanhã o consorcio da srta. Ema Mauro, filha do sr. Affonso Mauro e sra. Maria Thereza E. Mauro (fallecidos) com o sr. Luiz Caruso. O acto civil será realizado na 5ª Pretoria Civel e o religioso na residencia da noiva, á rua Haddock Lobo n. 10, sobrado. Em ambas as cerimonias haverá a maior simplicidade, por motivo da luto recente na familia da noiva.

FESTAS

Haverá, no proximo sabbado, 14 do corrente, ás 16 horas, no theatro Carlos Gomes, um festival de caridade, organizado pela directoria da Associação Maternidade e Infancia, em beneficio da Maternidade de São Christovão, sita á rua José Christino n. 34.

Nelle tomarão parte os seguintes artistas, todos bastante conhecidos e applaudidos: Ogarita del Amico, Virginia Lazaro, Zoraide Aranha, Gastão Formenti, João Petra de Barros, Mario de Barros, maestro Vogeler, Bargosa Junior, João Baptista e Trio T. B. P.

A festa terminará com a representação de uma pequena peça musicada, de autoria do escriptor Walter de Siqueira, intitulada "Sonho de Carnaval", na qual tomarão parte além do autor, os seguintes elementos da nossa sociedade: sra. J. Lopes, Decio Murillo e senhorinhas Luciola Pinheiro, Gilda Khorn e a ballarina Celia Simões.

Os bilhetes acham-se á venda nas perfumarias: Lopes, á Avenida Rio Branco, 134, e Cirio á rua do Ouvidor, n. 138, e na Regional, á Avenida Rio Branco, 169.

— Atlantic F. C. — Nos aristocraticos salões do Country Club, essa elegante e sympathica agremiação fará realizar a 14 do corrente, um interessante baile a fantasia.

Os convites restantes podem ser procurados com o secretario do club, sr. Edgard Pereira, á Avenida Nilo Peçanha n. 151, 5º andar, edificio Castello.

— Realizou-se na séde da acreditada agremiação D. Nuno Alves Pereira, uma imponente festa promovida pela Escola filiada á mesma, a qual obteve o mcunho de muita animação e enthusiasmo.

A's 21 horas teve inicio o baile, que ao som de duas excellentes jazz-bands se prolongou até alta madrugada, reinando entre todos os presentes a mais viva alegria, tendo dado a nota "chic" da noite, a intelligente e graciosa menina Yára Mendes, que muito se destacou no salão, dansando com muito denodo as dansas mais modernas, recebendo calorosos applausos.

BANQUETES

Depois de amanhã, realizar-se-á no Beira Mar Casino, ás 20 horas, o banquete que a classe odontologica desta capital offerece ao professor José Ferreira Pires, em regosijo pela sua nomeação para chefiar o gabinete do titular da pasta da Educação e Saude Publica.

Essa homenagem é promovida pela Associação Central Brasileira de Cirurgiões Dentistas e Instituto Brasileiro de Estomatologia, já tendo adherido grande numero de profissionaes, desta capital e de varios Estados.

Offerecerá o banquete o dr. Carlos Newlands. As listas de adhesões se encontram nas casas Hermany, Cirio e Lohner, até a vespera do banquete.

ENFERMOS

Miguel Costa Filho — Submetteu-se a uma intervenção cirurgica praticada pelo dr. Azambuja de Lacerda auxiliado pelo dr. Theodoro Mello, o nosso collega de imprensa Miguel da Costa Filho.

Esse nosso distincto confrade já deixou a casa de saude onde foi operado recolhendo-se á sua residencia, onde tem recebido innumeros votos de completo restabelecimento.

VIAJANTES

Procedente de Mogy das Cruzes, E. de São Paulo, regressou a esta capital, acompanhado de sua consorte, o sr. José de Oliveira Pimentel estimado zelador do modelar instituto de credito Caixa Economica do Rio de Janeiro.

— Regressou da estação Miguel Pereira, onde se encontrava ha algum tempo, o nosso companheiro, auxiliar da administração Julião Monteiro, que para ali seguira com uma sua filhinha enferma.

Missa em acção de graças DIAS GARCIA & CIA., LTDA.

Os auxiliares desta firma, commemorando o 40.º anniversario de sua fundação, amanhã, 12 do corrente, mandam celebrar nesse dia missa de acção de graças, ás 11 1|2 horas, no altar-mór da egreja da Candelaria e convidam seus estimados chefes suas Exmas. familias e amigos da casa a comparecerem a esse acto.

ALMOÇOS

No dia 20 do corrente será realizado o almoço de confraternização da classe pharmaceutica, na rotisserie Pão de Assucar por motivo da passagem do 17º anniversario da Associação Brasileira de Pharmaceuticos.

As listas de adhesões são encontradas na secretaria da Associação.

O Modelo do Dia

Original de Mme. CARVALHO, Directora do Lyceu Imperio — Desenho especial para o DIARIO CARIOCA

Original toilette de crépe japon amarello, combinado com crépe listadinho de briquê marron e amarello.

Um casaquinho do mesmo tecido fantasia completará num dia menos calido, este gracioso vestido de verão.

EM ACÇÃO DE GRAÇAS

Em commemoração ás bodas de prata, do distincto casal sr. Arthur de Passos Braga e sua exma. esposa Menemosina Braga, d. Deolinda Chaves Saraiva e seu filho Arthur Saraiva mandam rezar na egreja da Candelaria, ás 10 horas da manhã, missa em acção de graças. O casal Passos Braga por esse motivo offerece á tarde em sua residencia uma festa ás pessoas de suas relações.

LUTO

MISSAS

Será rezada hoje no altar-mór da egreja de São Francisco de Paula, ás 11 horas, missa de setimo dia por alma da sra. Eudoxia Costa de Moraes e Valle.

O successo cada vez mais franco que vem obtendo a "Casa de Caboclo"

Quando ali á praça Tiradentes no antigo S. José, se ultimavam os preparativos para o centro de diversões que é hoje conhecido como a "Casa de Caboclo" muita gente já esperava, certeiramente, viver boas horas de alegria, gosando espectaculos cheios de interessantissimas verves e engraçadas pateticés comicas, sabidos como são os habitos e costumes dos nossos velhos sertanejos...

E assim foi.

Uma vez inaugurado, não lhe faltaram frequentadores assiduos e palmas calorosas.

Vae cada vez melhorando. Progredindo.

Servindo melhor ao publico que lhe regatêa e applaude.

Com um conjunto de artistas perfeitos e um corpo de musicos excellente, todas as noites se vê repleto de espectadores.

Ali todos são agradaveis. O publico, entanto, amante de melodias e vibrações, tem feito elogios merecidos ao professor de violão Romualdo de Miranda.

De facto elle, com os companheiros do grupo, onde se vê tambem o Ratinho muito faz que o seu instrumento empreste, pela ligeireza dos dedos magicos que o executa, toda uma revoada de sons harmoniosos, no ambiente onde se vae deixar as magoas e as tristezas e trazer um feixe enorme de saudade...

Romualdo de Miranda é mesmo o artista que sabe fazer sentir a alma da gente, com as notas doridas e sentimentaes daquelle violão que canta, soluça e faz despertar as adormidas lembranças...

Mas, não é só Romualdo o querido.

Todos que se esforçam pelo successo da "Casa do Caboclo" vão grangeando a sympathia dos seus innumeros affeiçoados.

panorama

ARY PAVÃO

(DA FELICIDADE, DA TRAGEDIA, DO AMOR...)

A FELICIDADE, muitas vezes, depende de saber-se guardar um pouquinho do bem que passou, para usal-o nos momentos precisos...

* * *

O MAL dos idealistas tem sido sempre a falta de um programma...

Encastellados no sonho, querem ser bons, justos e sinceros, e imaginam um mundo artificial, feito ao seu gosto, cheio de bondade e de belleza. Sozinhos, nesse pequenino mundo de chimera, a vida lhes corre doce e tranquilla, sem competições e sem maldade. Mas o homem não póde viver só, e, um dia, — esperançados e confiantes — elles deixam a cidadella ideal e vêm para a vida real de todos nós, animados dos mesmos sentimentos de solidariedade humana que lhes permitte o seu mundo interior, sem se lembrar de que, num, os seus companheiros de existencia vivem apenas na sua imaginação, e, no outro, são sêres authenticos de carne e osso e onde ha alguns que, por precaução, trazem a alma debaixo de uma couraça de cimento armado.

D'ahi, os fracassos, as decepções...

O sonho deve ser como as estações de cura em que a gente vae, uma vez por outra, para limpar o figado e arejar o coração... A victoria é sempre daquelles que têm residencia fixa na Realidade...

* * *

O CEREBRO humano é impotente para descrever a tragedia que mora na alma de um homem que viaja pendurado no estribo de um carro de segunda classe...

* * *

SERA' baldado todo o teu esforço em exhibir a alma... Os olhos da humanidade não vão além da roupa...

* * *

A SITUAÇÃO de um homem rondando a cidadella da Felicidade, offerece o mesmo espectaculo de ridiculo e desespero de um cão faminto em busca de um osso, sem alcançal-o...

* * *

DISSERAM-ME, quando eu era pequeno, que a Felicidade, ás vezes, apparecia na fórma da Mãe d'Agua... Emquanto as outras crianças brincavam, eu ficava na praia, olhando o mar, a ver se um dia divisava na linha do horizonte essa estranha figura — mixto de mulher e de sereia — em cujas tranças de ouro devia andar atado o meu Destino. Perdi a meninice deitado na areia, sem que nunca passasse em meu caminho a tal criatura de cabellos longos...

Felicidade-Mulher, com certeza você tambem cortou os cabellos...

* * *

CORRE o reposteiro de damasco, baixa a cortina indiscreta de renda mate, fecha essa luz que estonteia e desperta... Deixa que os meus dedos nervosos escrevam em tua carne alva e perfumada, a elegia sublime do Peccado... Cerra commigo os olhos verdes e humidos...

E assim, no silencio e na sombra do teu quarto — para o meu egoismo e para o meu orgulho — todo o mundo se resumirá na mancha branca do teu corpo, sobre o fundo escarlate do teu leito...

* * *

DISPENSA e foge da promessa facil e fugaz que te offerecem os atalhos da vida. Pela estrada real que te traçaste, chegarás — cêdo ou tarde, sereno ou exhausto — á méta desejada. E só assim te aproveitará a victoria...

Mas se, acaso, te faltarem as forças e tombares em meio do caminho, morre tranquillo — porque a ninguem será dado perturbar-te a quietude da hora extrema, para reclamar a recompensa do tempo que te enganou...

* * *

TODA a maldade humana e todo o empenho da vida em afastar do meu espirito a Fé inabalavel em Deus, e a confiança cada vez maior no meu Idéal, resultarão inuteis...

Contra elles se erguerá sempre o poder formidavel da pequenina prece que me puzeste nos labios, naquelle tempo em que o soffrimento não havia ainda alcançado as fronteiras do meu coração...

* * *

A HUMANIDADE precisa acreditar em alguma coisa... As velhas lendas de Bruxas e Lobis-homens, criadas pela imaginação dos nossos antepassados, deviam acompanhar-nos a vida toda.

Porque, afinal, a gente só começa a soffrer, quando já não tem mais medo dessas coisas...

Foram Descobertas, em Goyaz, Minas de Ouro e Diamantes!

COMO UMA EXPEDIÇÃO DE GARIMPEIROS EXPÕE OS SEUS PROJECTOS

GOYAZ, janeiro (Correspondencia epistolar da Agencia União) — A capital da Republica pode ser transferida para outro Estado e dessa transferencia ninguem mais aqui duvida. O planalto central deixará de figurar na Constituição como sendo o demarcado para a futura capital do Brasil. Razões de toda sorte, inclusive de defesa nacional, levaram os doutos que dirigem a confecção do ante-projecto constitucional a adoptar essa providencia.

O nosso Estado muito teria a lucrar com a mudança, que forçosamente contribuiria para incrementar todas as innumeras fontes de riqueza, espalhadas pelo seu sólo fecundo e prodigioso. Essas riquezas offerecem, cada dia, uma nova modalidade, uma face imprevista. Ainda agora podemos registrar a noticia chegada do rio das Garças, de onde, após quatro mezes de permanencia, acaba de regressar um numeroso grupo de exploradores de minas de diamantes. Esses exploradores atravessaram uma zona de oitenta leguas, completamente bravia, até alcançar o rio dos Montes, que percorreram numa extensão de cem leguas. Nessa arrojada investida, os garimpeiros descobriram minas de diamantes, amethystas, agathas e opalas, assim como encontraram fortes vestigios de ouro. Ao atravessarem a região vulcanica, os exploradores do nosso sertão descobriram um vulcão extincto. Encontraram ainda barracas abandonadas de selvicolas e fontes de aguas thermaes, de temperatura elevada. O clima, affirma, é excellente. Mostram-se os exploradores enthusiasmados com essa descoberta e pretendem regressar com o fim de organizar as riquezas que descobriram.

O que Ottilia Amorim nos diz da nova revista do Recreio

No intervallo do primeiro para o segundo acto da revista "Boas-Festas fomos, hontem, á caixa do Recreio. Indo ao "firmamento", obrigatoria se fazia a nossa presença no camarim da "estrella". E, correspondendo ao nosso cumprimento, Ottilia Amorim fez-nos entrar e exigiu que occupassemos a cadeira vaga que existia a seu lado.

— Que faz por aqui?

— Venho a cata de noticias. O Recreio está em vesperas de "premiére" e é preciso satisfazer á curiosidade do publico, que tudo indaga e quer saber, como bisbilhoteira creança. Ottilia sorriu e disse:

— Se lhe posso ser util, não faça cerimonias...

E porque lhe respondessemos que ninguem não poderia informar melhor do que ella, a "estrella" dispoz-se a falar sobre a revista que entrará sexta-feira para o cartaz. E disse-nos que "Abafa a banca" é simples no seu desenvolvimento e despretensiosa nos seus intuitos.

E, depois de uma pausa, fitando-nos, Ottilia Amorim inquiriu:

— Você não acha que as peças populares devem ser escriptas assim? O publico gosta do "pão, pão, queijo, queijo". Quer que lhe digam as coisas sem circumloquios, para entender logo.

— O publico aprecia tambem a sua piadinha brejeira...

— Sim, mas atirada com geito. Para fazer explodir a risada não se faz mister a pilheria grosseira e esta tem o inconveniente de afastar as senhoras e as crianças dos theatros. Nós do Recreio fazemos o theatro familiar e, graças a Deus, temos encontrado o apoio do publico.

— Mas Ottilia, que nos diz da nova revista?

— Digo-lhe que se enquadra no programma da empresa e que deve ser vista. Venha até cá, sexta-feira, e verá que não procurei enganal-o.

Roulien assistirá a comedia de hoje, no Fluminense

O espectaculo da Companhia de Comedias Trianon, hoje, no Cine Fluminense, revestir-se-á de um cunho excepcional, mercê da visita e da assistencia que lhe dará o querido astro brasileiro da téla norte-americana Raul Roulien que ali será homenageado durante a representação da comedia "O homem das cinco horas" original de Hannequim e Weber, traduzido por Renato Alvim.

Raul Roulien será saudado em scena aberta pelo jornalista Matheus da Fontoura.

Os principaes papeis dessa comedia traduzida por Renato Alvim foram entregues a Amelia e Arthur de Oliveira, a Victoria Regia, a Mathilde Costa e Teixeira Pinto que é o director da companhia.

CINEMA

Vamos Vêr Breve...

"O Cancioneiro", além dos nomes consagrados de David Manners e Ann Dvorak, conta ainda com as figuras prestigiosas de Ken Murray, Rochelle Terry e Guy Kibbee. Esta esplendida producção da Warner-First National, terá o seu lançamento, no Imperio, já na proxima segunda-feira, dia 16 do corrente.

A historia authentica da rainha Draga, a mulher mais calida e vibrante da sua raça, será narrada á cidade, no film "Rainha e martyr", film lindo de que Pola Negri é a figura suprema. Radiosa de belleza e de graça, pleno de paixão e esplendor, a admiravel actriz consegue uma das maiores e mais fortes realizações artisticas da sua vida. Ella obtém o milagre de fazer a resurreição perfeita de Draga, a soberana que era, antes de tudo, mulher. O maravilhoso celluloide passará, segunda-feira proxima, na téla do Broadway.

A Metro-Goldwy-Mayer ainda não fixou o titulo com que lançará, no Brasil, "Strange interlude", o film de Norma Shearer e Clark Gable, dirigido por Robert Z. Leonard, um das maiores da ultima "season" cinematographica da America. "Strange interlude" está sendo ansiosamente esperado pelos fans verdadeiros. Elles já sabem que "Strange interlude" vale por um excepcional espectaculo de emoção.

Estão de parabens os fans. A Companhia Brasileira de Cinemas, de commum accôrdo com a Warner First National, resolveu apresentar, já na proxima segunda-feira, no elegante Gloria, em réprise sensacional, o maior film sobre a grande guerra, o mais soberbo trabalho de Richard Barthlemess, aquelle que o cobriu de gloria mais brilhante e que encerra uma tragedia pungente, "Patrulha da madrugada".

O drama, vivido, o romance incandescente, a acção empolgante se reuniram a formar uma das mais bellas fitas que o cinema tem criado, e dahi resultou "Entre duas aguas", o drama forte que o Pathé Palace servirá aos seus frequentadores, tão depressa "Paris, eu te amo", tenha ultimado o seu cyclo de exhibições. Um poderoso melodrama que se recommenda aos amadores de fortes sensações, abrilhantado pela actuação de tres artistas de cartel, qual delles o mais efficiente no desempenho do encargo que lhe distribuiu a Paramount — Tallulah Bankhead, Charles Laughton, Gary Cooper.

Maureen O' Sullivan, o sorriso bonito de "Castigo do Céo"

"Castigo do céo" (Payment Deferred), o film que o Palacio-Theatro estreará segunda-feira, tem um enredo fortissimo, tem a "performance" vigorosa, intensa, de Charles Laughton, o artista immenso que o nosso publico verá pela primeira vez, mas tem, tambem — e para compensar intelligentemente o caracter fortemente dramatico do film — um sorriso bonito contagioso a illuminar-lhe as scenas: Maureen O' Sullivan. Essa irlandezinha deliciosa que vimos em "Tarzan, o filho das selvas", ao lado de Johnny Weissmiller—é a primeira figura feminina de "Castigo do céo". Isso quer dizer que "Castigo do céo", sobre ser um film de arte, é tambem um film de belleza...

Ha films que o fan vae ver, em razão do valor do proprio film, mas ha muitos delles em que o fan vae ver o seu idolo, a sua artista predilecta, e essa artista é toda a razão do successo desse film. Janet Gaynor, por exemplo, é a symbolização do mimo em cinema, e quando seu nome surge, já temos a certeza de ir ver qualquer coisa tão delicada quanto ella propria.

Pois bem. Uma outra artista está a subir no horizonte e que traz a mesma marca de brandura, de delicadeza, de encantamento, no mesmo genero de Janet. E' Marian Nixon. Uma creaturinha mimosa, pequenina como a outra, e se diria um lyrio a crescer, fragil e lindo.

Marian Dixon é a heroina de "Sonho de moça", o trabalho adoravel que a Fox Film nos dará na proxima segunda-feira, no Odeon.

THEATRO

A CASA dos Artistas, unica associação de classe theatral, syndicalizada por lei, está lutando com difficuldade, para convencer os seus associados de que poderão se alistar para as proximas eleições "ex-officio". Isso não admira, porque ainda existe muito actor e muito empresario, que ignora a existencia de uma lei desde 1928, que regula as relações entre contratantes e contratados de theatro, provocando de vez em quando situações desagradaveis para ambos.

Não seria o momento de se unirem todos para eleger alguem que, fóra das portas dos botequins, trate melhor dos interesses da classe? O perigo é que pesquem algum desses agregados, que, nunca foram artistas e chegam a ter preponderancia no meio delles. Disso o meio theatral e até a Casa dos Artistas estão cheios.

J. L.

A "Revelação" de Lódia Silva

Lodia, a animadora das cortinas elegantes do Carlos Gomes

Uma das figuras mais interessantes do nosso theatro de revistas acaba de se revelar ao publico, em toda a sua plenitude, na temporada actual do sr. Jardel Jehcolis. Lodia Silva tinha já trabalhado na Argentina na Companhia que o conhecido empresario levou áquella nação. E, entre nós, ha cerca de um anno, teve a occasião de apresentar-se ao publico no conjunto Tró-ló-ló, que deu os seus espectaculos no theatro Lyrico.

Foi, porém nesse meado de 1932 para o fim, que Lodia Silva se impoz definitivamente como um elemento de primeira ordem, obtendo o successo ruidoso que constituiu por assim dizer, a "nota" da presente temporada do sr. Jardel Jercolis.

Lodia Silva é loura e alva. Tem os olhos verdes. E' ainda muito moça. Possue uma belleza espiritual. Tem na physionomia uma grande irradiação de intelligencia e de sympathia. E é dona de uma linda e fina voz harmoniosa.

Os seus quadros de fantasia, nas revistas levadas no theatro Carlos Gomes são quadros como, nesse genero, não se tinham, ainda, apresentado á nossa platéa.

As festas que se promovem a Roulien, em Nictheroy

Revestir-se-ão de grande brilho e imponencia as festas e homenagens que se promovem em Nictheroy para ali receber condignamente o querido artista brasileiro Raul Roulien.

Essa visita do jovem brasileiro da téla norte-americana verificar-se-á na proxima sextafeira, á noite.

Após as saudações que se farão no seu desembarque, formar-se-á um cortejo acompanhado do homenageado até o Cine Theatro Imperial, onde terá logar o espectaculo de gala que effectuará em sua honra promovido pela Empresa Paschoal Segreto que se vem esforçando para que elle se revista do mais intenso brilho.

Circo Holdelm

Está despertando o mais vivo interesse em Petropolis, a temporada do grande Circo Holdelm.

Este pavilhão está installado na Avenida Pedro Segundo e para ahi affluem todas as noites os veranistas e a população da linda cidade serrana. O sr. Francisco del Mauro, director do Circo Holdelm varia tanto quanto possivel os espectaculos e dahi o grande successo que os mesmos alcançam.

"Palhoça de Caboclo", em Nictheroy

Anisio Oliveira e M. Moreira muito breve apresentarão ao publico de Nictheroy, um genero completamente novo para os theatros. Sendo muito familiar e divertido esperam successo e agrado da culta platéa.

O genero é completamente regional, com os costumes sertanejos, tudo, emfim, verdadeiramente brasileiro.

Esperem pois, para assistir o que é bom muito breve no Theatro Municipal de Nictheroy, que será transformado em uma verdadeira "Palhoça de Caboclo".

A scenographia está a cargo de habil scenographo já conhecido nos meios theatraes e carnavalescos.

As musicas a cargo dos competentes maestros Dario Ferreira e José Bastos tambem conhecidos.

"O Foot-Ball" reapparece domingo

Reapparece domingo, depois de quinze dias de ausencia o semanario "O Foot-Ball", com a sua secção theatral, grandemente augmentada.

O jornal de Octavio Silva está sendo esperado com viva ansiedade, nos meios theatraes.

Nas vesperas da "premiére" de "Segura esta mulher"

DUAS PALAVRAS COM ARY BARROSO

Hontem, á tarde a "caixa" do Alhambra estava peor do que uma feira livre. Gente por todos os lados gritava, gesticulava. Eram pequenas, que exaustas pulavam sob a direcção de Helf marcando a marcha "Linda Morena".

Eram as actrizes e actores, acertando um "sketch". Emfim, eram os maestros que se revezavam ao piano, para poder darem vencimento a tanto serviço.

A um canto, da sala, avistámos Ary Barroso, combinando com o "az" Sylvio Caldas seu ultimo samba, e a sua marcha mais recente.

Roubando uns instantes, colhemos alguns dados preciosos sobre a sensacional revista carnavalesca "Segura esta mulher", que sóbe á scena depois de amanhã.

— E' a mais bonita peça que Marques Porto já escreveu.

Cheia de graça e musica que escolhemos com felicidade, representada por elenco onde só vejo estrellas, não podemos, eu o Marques e o Velho Sobrinho, deixar de ter a confiança mais illimitada no que vae ser "Segura esta mulher".

Vamos mostrar ao publico do Alhambra, uma peça de Carnaval

Ary Barroso, um dos autores da revista carnavalesca do Alhambra

mas, muito elegante e limpa de qualquer piada menos limpa.

Neste instante uma pequena, cuja formosura logo chamou a attenção de todos, approximou-se de nós: era Olga Silva, a rainha das "girls" brasileiras. Em vista disso a nossa palestra tinha que terminar — e terminou.

O commentario da noite

Tres empresas concorrem neste momento ao theatro João Caetano, na temporada que começa, sendo que duas dellas é reincidente.

Quando o Alvaro Assumpção o [illegible] commentou:

— [illegible] não perde a mania [illegible] "caixa" do theatro de [illegible] Cardoso.

Decreto - Flagello

Impondo aos trabalhadores encargos que lhes vieram tornar a vida mais difficil e penosa; creando tributação especial para quantos se utilisam dos principaes serviços publicos, tanto vale dizer para toda a communidade; e arranjando nova fonte de onus para o Thesouro Nacional — nova e de uma inopportunidade, de uma nocividade acima de qualquer debate, — a Lei das Caixas de Aposentadorias e Pensões attentou de tres modos differentes contra o interesse collectivo.

Deixámos o facto em perfeita evidencia no decorrer destes commentarios que, por sêrem succintos, têm de sêr numerosos.

Falta, pois, unicamente, que salientemos o erro não menor da lei referida, quando estatue sobre a contribuição dos patrões para aquellas Caixas.

Foi muito de proposito que não reservámos a esse aspecto da questão nenhum tópico da serie já extensa por nós publicada.

A sisudez, a bôa fé, a probidade com que desejamos versar o assumpto, acham-se attestados pela hierarchisação que imprimimos ao conjuncto dos interesses em conflicto.

Primeiro considerámos o dos proprios operarios, isto é, daquelles a favor de quem se pretende haver legislado; e provámos que essa pretensa protecção é, em tudo e por tudo, egual á de que se mostra pródigo o urso para com o seu infeliz proprietario, na archi-famosa fábula de La Fontaine.

Occupámo-nos, a seguir, do prejuizo que o desde logo tristemente celebre Decreto 20.465 veiu acorretar ás classes todas da sociedade, sem excepção, siquer, da classe operaria, ferida tambem por esse lado em sua tão combalida economia.

Focalizamos, emfim, as diversas qualidades de sacrificio a que o proprio Estado, autor indirecto da lei desastrada, foi condemnado por ella, ou, melhor, a si mesmo se condemnou, lembrando a paradoxal attitude dos suicidas.

Estudaremos agora os termos em que o decreto mencionado regulou o concurso das emprezas para as Caixas em allusão.

E, antes de mais nada, verificaremos si, a rigor, se distinguem dos da collectividade os interesses de taes emprezas.

Gargaglione & Filho
ALFAIATES

O Aproveitamento Industrial do "Sargaço"

O MINISTRO DA VIAÇÃO RESPONDE A UMA PUBLICAÇÃO DO "DIARIO CARIOCA" SOBRE O ASSUMPTO

Recebemos do Ministerio da Viação a seguinte nota:

"A proposito de vossa publicação sobre o titulo "O Norte e suas riquezas", rogamos a divulgação das informações prestadas pelo Departamento de Portos e Navegação, a 28 de junho do anno findo, relativamente ao memorial do "Centro Norte Rio-Grandense", solicitando deste Ministerio o estudo do sargaço:

"Tenho a honra de restituir a V. Exa., o memorial datado de 9 de janeiro corrente anno, que os Srs. José Pacheco Dantas e outros em nome do "Centro Norte Riograndense", dirigiram a V. Exa. suggerindo o aproveitamento industrial do "sargaço", como se faz, com successo em outros paizes.

Esse memorial me foi entregue em mãos nesse Ministerio, para que fossem colhidas informações sobre a existencia da referida alga marinha e sobre sua utilisação.

Em circular a todas as fiscalisaçõs, solicitei as seguintes informações:

a) — A existencia de sargaços;
b) — Meios de recolhei-os;
c) — Quantidades;
d) — Qualquer utilisação industrial que já se faça dessa alga marinha.

As respostas recebidas permittem concluir que apparecem sargaços em toda a extensa costa, desde o Espirito Santo até o Rio Grande do Norte, mas, em quantidade muito pequena, excepto nas praias do norte desse ultimo Estado por occasião de fortes ventos.

Ao sul do Espirito Santo e ao norte do Rio Grande do Norte, de accordo com as informações recebidas, não apparecem sargaços.

Não consta, em parte alguma, utilisação industrial dessa alga marinha, a não ser em Espirito Santo e Pernambuco, em pequenas quantidades, como adubo.

Parece-me que a irregularidade observada no supprimento de sargaços pelo mar, mesmo no Rio Grande do Norte, não aconselharia a installação da industria chimica que tivesse esse vegetal como materia prima.

Lamento não haver conseguido as informações, que procurei, sobre essa industria em outros paizes, para poder prestar a V. Exa. uma informação mais completa.

Sau'de e Fraternidade (as.) O. Weinschenck, Director".

A PEDIDOS

O Conselho Nacional do Café

-- Uma attitude digna --

A quem se interesse pelos problemas e pelos assumptos ligados ao desenvolvimento e grandeza do nosso pais, não tem passado despercebida, certamente, a polemica travada em torno do Conselho Nacional do Café.

A Gazeta fiel ao seu programma e sem vislumbrar pessoas, tem sido tambem solidaria no trazer a publico os casos que vieram crear para aquella entidade maxima do Café, a situação indiscutivelmente difficil em que se encontra.

A campanha de defeza tão profusamente alardeada nos *A Pedidos* da imprensa carioca e pela qual se procura dar ganho de causa ao Conselho, não seria sufficiente, como não é, para inspirar as medidas exactas e indispensaveis que estão no dever do Governo por em pratica.

Só mesmo a abertura de um inquerito rigoroso dirigido por elementos insuspeitos daria ensejo a que se apurasse convenientemente o que de verdade existe no seio daquella aggremiação, de modo a que as autoridades competentes ficassem plenamente autorisadas a procederem com justiça no caso em lide.

Muito embora inscriptos como estamos, por força dos factos, no rol daquelles que têm combatido o Conselho, não podemos deixar de abrir um parenthesis para applaudir a Commissão Executiva na louvavel iniciativa que tomou e que consta de nota official já distribuida pela imprensa do Rio. Queremos nos referir ao expontaneo pedido de abertura de inquerito feito pela mencionada Commissão Executiva, por intermedio do respectivo presidente do Conselho. Ninguem pode negar o acerto dessa iniciativa, numa hora em que pesam sobre aquella entidade as mais graves denuncias.

Se o Conselho fugindo a esse gesto natural e de propria iniciativa aguardasse que o Ministro da Fazenda viesse ao encontro dessa providencia, de certo que daria motivo a novas suspeitas, collocando-se numa posição de verdade, mais delicada ainda.

O pedido que fez o Presidente do Conselho ao Ministro da Fazenda da nomeação de uma commissão especial que examinará todos os contractos de propaganda já iniciados e em vias disso, exige numa outra attitude por parte daquelles que combatem a politica do Conselho: silenciar a campanha, até que o assumpto se apure convenientemente. Só assim darão, os que se occupam do caso, uma prova de que se interessam realmente pelo problema de defeza do café, e não pelas pessoas que estão á frente do Conselho.

A Gazeta, dentro do seu programma, e fiel aos seus principios, aguardará, pois, que o inquerito se processe.

(Da "A GAZETA", de Victoria, Espirito Santo, de 3-1-1933).

Dispensados da F. P. de S. Paulo

O general Paes de Andrade, chefe do Departamento da Guerra, designou, para servir na 3ª R. Militar por conveniencia absoluta do serviço, os primeiros sargentos Leandro de Oliveira Barros Filho, Eudaldo Roosevelt da Silva e Maximiniano Ferreira Conde, que foram dispensados da funcção de instructores da Força Publica de São Paulo.

Trotzky Enfermo

STAMBUL, 10 (Havas). — Leon Trotzky acha-se, ha oitto dias, seriamente enfermo.

O estado de saude do ex-Commissario do Povo reclama cuidados especiaes, motivo pelo qual um dos seus secretarios particulares deixou esta cidade, afim de contratar um especialista nos grandes centros medicos da Europa.

A RCA Victor sempre na ponta . . .
e ainda este anno foi quem deu o primeiro grito de
CARNAVAL !
A sociedade carioca reunida no Fluminense, sabbado passado, decidiu quaes as musicas de successo para este Carnaval. Eil-as :

LINDA MORENA — Marcha
33.614—LAMARTINE BABO — MARIO REIS — A TUA VIDA E' UM SEGREDO — Samba — AH!!. . . HEIN!. . . — Marcha
33.603—LAMARTINE BABO — MARIO REIS — BOA BOLA! —Marcha
EU VOU P'RO MARANHÃO —Samba
33.611—ARY BARROSO — SYLVIO CALDAS — CHOREI — Samba
INFELIZMENTE — Marchinha
33.605—GUARDA VELHA — LAMARTINE — E' UM XUXU' — Marcha
O DESTINO HA DE FALAR —Samba
33.607—J. B. CARVALHO — CONJUNTO TUPY — ISTO E' QUE E' — Samba — PIASSABA P'RA VASSOURA — Samba
33.609—CARMEN MIRANDA — DIABOS DO CE'O — CARTÃO DE VISITA — Samba
SEGURA ESTA MULHER — Marcha
33.601—ARY BARROSO — SYLVIO CALDAS—E ELLA NÃO JUROU — Samba — GOOD BYE —Marcha
33.604—CARMEN MIRANDA — ORCH. VICTOR — ETC. . . — Samba — TREM BLINDADO — Marcha
33.610—GUARDA VELHA E ALMIRANTE — MORENA — Marcha — OLHA A ROLA — Samba
33.606—G. VELHA — PATRICIO TEIXEIRA — BEIJO DE MOÇA — Samba — CORAÇÃO DE PICOLE' — Marcha
33.608—GUARDA VELHA — ELISA COELHO — FON-FON — Marcha — P'RA LA' DE BOA —Marcha
33.612—GENTE DO MORRO — A. M. SILVA— OI MARIA — Samba

VISITE-NOS AFIM DE OUVIL-OS HOJE !

A' venda nas casas CHRISTOPH, Ouvidor, 98 — Gonçalves Dias, 64
Casa Arthur Napoleão, Av. Rio Branco, 122 ou nas outras boas casas do ramo

Um Protesto do Commercio de Ilhéos

CONTRA A ATTITUDE DA MESA DE RENDAS FEDERAES, COBRANDO TAXAS INDEVIDAS

De Ilhéos, Estado da Bahia, recebemos o seguinte telegramma:

A unanimidade do commercio de Ilhéos cerrou suas portas, em signal de protesto contra a attitude da mesa de rendas federaes, impondo a cobrança de taxas indevidas no serviço de desembaraço e cabotagem, quando o inspector da Alfandega da Bahia, dando interpretação exacta ao decreto 2.204, baixou portaria determinando possa o consignatario ou quem por elle seja autorizado despachar sua mercadoria.

O commercio em peso e a Associação Commercial telegrapharam ás altas autoridades do Estado e da Republica, pedindo providencias.

O 40.° anniversario da firma Dias Garcia & Cia.

UMA MISSA EM ACÇÃO DE GRAÇAS

Os auxiliares da firma Dias Garcia & C. mandam rezar, amanhã, no altar-mór da egreja de Nossa Senhora da Candelaria missa em acção de graças pela passagem do 40° anniversario de sua fundação.

Na Associação Brasileira de Pharmaceuticos

A POSSE DA NOVA DIRECTORIA

Reuniu-se a Associação Brasileira de Pharmaceuticos, afim de eleger a sua nova directoria, para o biennio 1933-1934.

O sr. Alvaro Varges, deu inicio aos trabalhos, lendo voluminoso relatorio referente a vida da Associação no anno que findou.

Em seguida procedeu-se á eleição da directoria, tendo-se verificado o seguinte resultado:

Abel de Oliveira, presidente — Vice-presidente, Antenor de Menezes — Secretario geral, A. Araujo Aguiar — 1° secretario, Jayme Gomes da Cruz — 2° secretario, Germano Styllita Cardoso — Thesoureiro, Nestor Moura Brasil e orador, Carlos Henrique Liberalli.

Foi eleita a seguinte commissão de contas:

Srs.: Durval Torres, Euclydes de Carvalho e Arlindo Fróes.

O sr. Abel de Oliveira, agradeceu em breves palavras, em nome da directoria eleita.

A posse da nova directoria effectuar-se-á no proximo dia 20.

NO FORO MILITAR

O CONSELHO ESPECIAL DA SEGUNDA AUDICTORIA DE GUERRA, VAE JULGAR TRES ACCUSADOS DO CRIME DE LATROCINIO

Serão julgados, hoje, pelo conselho especial da Segunda Auditoria de Guerra, o cabo José de Barros Cavalcanti, soldado Manoel Almeida Moreira e o civil Miguel Faustino, denunciados como incursos nas penas do artigo 150 — preambulo (latrocinio), do Codigo Penal Militar.

A tribuna da defesa será occupado pelo advogado de officio dr. Victor Nunes e funccionará como escrivão o escrevente juramentado Cornelio de Moura.

Conferencias...

Uma Troca de Vistas Entre os Srs. Roosevelt e Stimson

Sr. Franklin Roosevelt

NOVA YORK, 10 (Havas). — Communicam de Hyde Park, neste Estado, que o secretario de Estado, sr. Stimson, chegou, hoje, á residencia do presidente eleito, sr. Franklin Roosevelt, com quem conferenciará sobre a situação internacional.

Em beneficio da Liga de Protecção aos Cégos no Brasil

FESTIVAL, NO PROXIMO DIA 12, NO THEATRO JOÃO CAETANO

Sob o patrocinio da Directoria Geral de Instrucção Publica, realiza-se, amanhã, 12 do corrente no Theatro João Caetano ás 21 horas, um grande concerto de 200 executores, sob a direcção(do maestro Villa-Lobos em beneficio da Liga de Protecção aos Cegos do Brasil.

Além do esplendido programma organisado o concerto terá o concurso da Banda do Corpo de Bombeiros, gentilmente cedida pelo Coronel Aristarcho Pessoa; commandante do Corpo, dirigida pelo Tenente Pinto Junior, seis illustres solistas patricios membros do "Orpheão dos Professores": Mmes: Hilda Curty, Ruth Valladares Corrêa, Senhoritas: Alda e Illara Gomes Grosso Sra. José Vieira Brandão, Slyvio Salema, Marçal Romero e dos Orpheões do Instituto João Alfredo e Escola Profissional Bento Ribeiro.

Quem perdeu as chaves ?

Acham-se nesta redacção á disposição do seu legitimo dono, algumas chaves presas por uma argola, que foram encontradas na Avenida Rio Branco em frente ao Café Suisso, pelo sr. José Gonçalves da Costa, residente á rua Barão de Bom Retiro n°. 436.

Gargaglione & Filho
ALFAIATES

A Grande Recepção Feita ao Sr. Seabra na Bahia

O CHEFE DO PARTIDO DEMOCRATA DECLARA-SE SATISFEITO COM AS AFFIRMAÇÕES DE SOLIDARIEDADE RECEBIDAS

BAHIA, 10 (Do correspondente). — Desde sua chegada a esta capital, o sr. J. J. Seabra tem sido grandemente visitado, havendo toda a tarde e toda a noite uma verdadeira romaria á residencia do chefe do Partido Democrata. A recepção do sr. J. J. Seabra constituiu, por si só, um acontecimento. O Caes do Porto estava coalhado de gente. Varios discursos foram pronunciados, saudando o chefe bahiano, que agradeceu verdadeiramente emocionado. O sr. Seabra declarou que as declarações de apoio que lhe têm sido feitas por elementos os mais representativos da politica bahiana excederam á sua expectativa e constituem, de facto, uma grande demonstração civica que honra as tradições de independencia e de altivez de sua terra natal.

A PEDIDOS

O Caso do Conselho Nacional do Café

A situação do café é ainda muito fraca. Pelo porto de Santos sairam, em dezembro, apenas 500.000 saccas. As exportações da safra 1932-1933 não chegaram a 2.000.000 de saccas, quando no periodo identico, da safra anterior, foram de 5.300.000.

Por que? Por uma porção de causas: valorizações continuas, defesa, revoluções, apparelhos de compressão e de direcção, de pseuda-deefsa nas mãos de "comités" que variam de idéas, que mudam impostos, que alterám tudo ao acaso dos negocios e das pequenas combinações. A grande industria brasileira está em crise. Poderão dizer que é assim em toda a parte. Não é tanto assim. A porcentagem das perdas em contos é maior do que as de Londres, Nova York, Havre, Hamburgo. Buenos Aires.

O Brasil para sair disso precisa de gente capaz, sabendo pensar e dirigir e tirar dos "comités" e commissões inventos de novos planos e de novas reformas...

Os gestores dos negocios do café vão tomando gosto pelo monopolio e o vão extendendo e cedendo a outras entidades com um excesso de liberalidade que prejudica o velho commercio. O protesto das firmas que negociam em café é a este proposito de grande significação.

Grande parte da exportação poderá assim, se o processo de concessões e contratos desse genero continuar a ser praticado, ser distribuida a titulo de propaganda pelos concessionarios. Desse modo, em certos mercados de consumo, os representantes e prepostos do Conselho de Café passarão a presentear mais ou menos como réclame o que os nossos commissarios e exportadores vendiam.

E' claro que, pelo regime normal, commissarios e exportadores iam buscar desses mercados cambiaes recursos para o paiz. Pelo processo das concessões e contratos, parte do café que será ahi distribuido não produzirá renda em nosso proveito e será pago pelos fazendeiros, commissarios e exportadores que podem vender livremente as suas saccas do nosso principal producto...

O assumpto precisa, portanto, ser reconsiderado com attenção.

A prova da situação especial está na seguinte declaração dos commerciantes de café do Rio de Janeiro, homens, por sua educação, habitos e profissão, avessos a todo o exaggero e a toda a emphase:

"O commercio de café nunca pensou em fechar as suas portas em signal de protesto, ou como medida coercitiva; porém será praticamente levado a esse resultado porque, sem negocios, a sua missão estará terminada."

(Varias do "Jornal do Commercio" de hontem).

Contas da Revolução de 1930

O MINISTO DA JUSTIÇA RESPONDEU AO DA AGRICULTURA

O ministro da Justiça respondeu ao seu collega da pasta da Agricultura, nos seguintes termos, a respeito do caso de prestação de contas da revolução de 1930:

"Rio de Janeiro, 9 de janeiro de 1933 — Exmo. sr. major Juarez Tavora, dd. ministro da Agricultura — Em resposta ao officio, de v. ex., de ante-hontem, cumpreme informar-lhe que, neste Ministerio nada consta, por emquanto, a respeito da prestação de contas nelle referida. Vou dirigir-me á Commissão de Correição Administrativa, que funcciona no edificio do Ministerio da Justiça, mas é autonoma, indagando se alli se encontra aquelle expediente. Devo, comtudo, ponderar que só o farei por especial attenção ao desejo de v. ex. de esclarecer a sua actuação no caso, porquanto, da minha parte, tenho por desnecessaria essa diligencia. Saudações attenciosas."

A identificação de mercadorias na Argentina

O numero de outubro ultimo dos "Anales de la Unión Industrial Argentina" publicou o projecto de regulamentação da lei de identificação de mercadorias. Essa lei, sanccionada ha annos, tem sido interpretada com criterios differentes, conforme os interesses postos em jogo, dada a circumstancia de não ter sido a mesma regulamentada. A lei obriga o importador a declarar no recipiente ou involucro a pureza do genero ou a mistura e sua proporção, no caso da existencia desta. Entretanto, os importadores de oleo de oliveira, por exemplo, para fugir a essa obrigação, obtiveram que a Direcção Geral de Commercio e Industrias do Ministerio da Agricultura da Argentina permittisse que a declaração de pureza consistisse apenas nos dizeres "Aceite comestible", burlando assim a lei e entregando ao consumo azeites que contém oleos vegetaes de diversas especies, tendo de azeite de oliveira pequena percentagem e, por vezes, não indo além dos dizeres do rotulo.

A lei de identificação de mercadorias, caso fosse rigorosa e fielmente observada, evitaria as misturas espurias, como succede com os cafés moidos e a herva-matte. Se o torrador de café cumprisse a lei, como está obrigado a fazel-o, declararia no involucro a proporção de café que a sua mistura contém, a par das quantidades de cevada, trigo, feijão, ervilha, etc. que entram na compo[illegible] da mesma. Então o consumidor saberia que, em cada kilo de café moido, ha, apenas, uma proporção, que varia entre 300 e 400 grammas, de café puro, pelo qual paga um preço elevado.

Segundo informa o consul geral do Brasil em Buenos Aires, sr. N. Peixoto de Magalhães, a referida lei obriga tambem a declarar a procedencia da mercadoria estrangeira e ordena que a producção industrial do paiz deva conter, em lugar visivel, a legenda "industria argentina". Essa obrigação, foi, até bem pouco, burlada pelos fabricantes locaes, que usavam distico, rotulos e nomes estrangeiros nas suas mercadorias.

Na Associação dos Empregados do Commercio

FOI TRANSFERIDA A CONFERENCIA QUE A DRA. BERTHA LUTZ IA REALIZAR

Por motivo de força maior, foi transferida para quarta-feira proxima, 18 do corrente, ás 20 1|2 horas, a conferencia que a dra. Bertha Lutz, illustre leader do movimento feminista no Brasil e membro da commissão encarregada de elaborar o ante-projecto da Constituição, devia realizar, hontem, na Associação dos Empregados no Commercio.

Essa conferencia, que versará sobre a defesa e organização do trabalho da mulher, é dedicada aos empregados do commercio em geral, e especialmente ás associadas da A. E. C.

O Dia da Padroeira da Aviação

A BENÇÃO DO S. S. SACRAMENTO NA CATHEDRAL METROPOLITANA

Realizou-se hontem, na Cathedral Metropolitana, dia da Padroeira da Aviação, N. S. do Loreto, a cerimonia religiosa, na qual foi dada a benção do S. S. Sacramento, á aviação brasileira.

A cerimonia teve inicio ás 15 horas, com a presença do capitão-tenente Adhemar Siqueira, representante do chefe do Governo Provisorio; capitão-tenente Armando Aragboia, pela Escola de Aviação Naval e capitão Carlos Brasil, em nome da Escola de Aviação Militar e de todos os directores da Liga Aérea Brasileira, além de innumeras senhoras e fieis.

Officiou o conego Vasconcellos, cura da Cathedral.

No Ministerio da Educação

POSSE DOS NOVOS CHEFES DE SERVIÇO

Realizou-se hontem, no gabinete do ministro da Educação a cerimonia do empossamento dos novos chefes de serviço do Ministerio.

Com a presença do ministro Washington Pires e de altos funccionarios do Ministerio, foi assignado o termo de posse dos logares de director geral da Educação e Inspector de Aguas e Esgotos, pelo capitão Dulcidio Cardoso e dr. Alberto Amarante, respectivamente.

O capitão Dulcidio Cardoso assumirá as funcções de Director Geral da Educação, hoje, ás 14 horas.

O dr. Alberto Amarante, já vinha occupando interinamente o cargo para o qual acaba de ser nomeado, por decreto do chefe do Governo.

DIARIO CARIOCA

Redacção, administração e officinas
PRAÇA TIRADENTES 77

Director-Redactor-Chefe
HORACIO DE CARVALHO JUNIOR

Director-Thesoureiro
J. B. MARTINS GUIMARAES

Redactor-Secretario
DANTON JOBIN

EXPEDIENTE:

Endereço telegraphico: DIARIO CARIOCA
Telephones: — Direcção: 2-3018; Administração: 2-3023; Redacção: 2-1559; Officinas: 2-0824.

ASSIGNATURAS:

Para o Brasil:		Para o exterior:	
Anno	50$000	Anno	80$000
Semestre	30$000	Semestre	45$000

VENDA AVULSA: Capital 100 réis — Interior 200 réis. Aos domingos: 200 réis.

São cobradores autorizados os srs. Lourenço Amaral e J. T. de Carvalho.

SUCCURSAL EM S. PAULO:
Director: José Armando Affonseca — Rua Trez de Dezembro 14 - 4º andar — Salas 4 e 5. Tel. 2-6398

CORRESPONDENCIA:
Toda a correspondencia com valores ou sobre assumptos que entendam com assignaturas remessas do jornal publicidade distribuida e outros de interesse da administração, deve ser dirigida ao gerente do DIARIO CARIOCA.

O Director-Presidente da S. A. DIARIO CARIOCA estará diariamente neste jornal das 14 ás 16 e das 22 ás 24 horas e o Director-Thesoureiro das 9 1/2 ás 12 hs. e das 16 ás 18 1/2 horas.

A GERENCIA

CONSELHOS DECORATIVOS

NUMA situação politica revolucionaria, como aquella em que vivemos vae para tres annos, caracterizada pela permanencia de poderes discricionarios, os conselhos consultivos criados *á latere* dos pro-consules estaduaes são uma peregrina excrescencia.

Instituindo-os, teve a ditadura em vista, com um simulacro de contra-peso legislativo, dar a inpressão, de um lado, que os interventores seriam contidos "moralmente" por uma organização de vigilancia, e de outro, que a collaboração indirecta dos cidadãos não se achava de todo excluida das gestões revolucionarias.

De certa maneira, o Codigo dos Interventores garantiu essa expressão vigilante de força moral como uma advertencia aos dominadores regionaes de que o seu arbitrio encontrava um certo limite.

Assim o devem ter compreendido os conselheiros, que, em consequencia, aqui ou ali ousaram tomar umas tantas attitudes importantes, de que teriam arredado o pensamento, se desde logo, como convinha, se convencessem da natureza anómala, exotica, excrescente e decorativa das suas funcções, em face da situação politica implantada pela victoria revolucionaria.

Por isso, começam a surgir os "casos". Precisamente na questão mais relevante, a dos orçamentos, accentuam-se antagonismos irreductiveis, ou que seriam irreductiveis, se os conselhos pudessem constituir embaraço serio para os interventores desatados de qualquer especie de subordinação.

O primeiro attrito occorreu no Rio Grande do Norte, cujo conselho consultivo rejeitou por duas vezes consecutivas o orçamento estadual para o corrente exercicio. A' primeira vez, o interventor foi magnanimo: concordou com uns tantos córtes alvitrados e augmentou impostos de chuvas e tapariam o rombo aberto em virtude das concessões feitas aos conselheiros.

Não se conformaram estes e devolveram a proposta. Mas ahi quem não se conformou de um modo absoluto foi o interventor, que manteve o orçamento e prometteu explicar-se com o chefe do Governo Provisorio.

O segundo episodio verificou-se aqui, no Districto Federal. A proposta orçamentaria foi enviada ao Conselho quando já as luzes se achavam praticamente apagadas. Não havia tempo util para exame serio da materia, não obstante o seu caracter excepcionalmente escorchante.

Ainda assim, os conselheiros praticaram, aqui, ali, na despesa, umas timidas incisões. O interventor, porém, não vacillou, pôl-as de lado, e o orçamento desabou integralmente sobre nós.

Surge agora incidente mais serio em Minas, de onde dizem que o governo enviou emissario a entender-se com o ditador. Como irá elle decidir? Apoia os seus delegados estaduaes? Apoia os conselheiros de sua nomeação?

Prevê-se o que vae succeder. Não seria mau, porém, que, depois de apoiar os seus delegados governamentaes, o chefe do Governo extinguisse os conselhos decorativos, por uma questão de coerencia com o regime, sem esquecer, porém, uma carta amavel aos respectivos presidentes, agradecendo-lhes os bons serviços prestados ao Estado, á Republica e á revolução.

Certamente, é o que vae acontecer, mesmo porque é provavel que ninguem mais queira dar conselhos a quem não lhos pede e não mostra interesse em ouvil-os.

O TEMPO

Districto Federal e Nictheroy — Tempo: bom, com nebulosidade, passando a instavel, com algumas probabilidades de chuvas e trovoadas. Temperatura: estavel á noite e em elevação de dia. Ventos: variaveis, sujeito a rajadas muito frescas.

Estado do Rio de Janeiro — Tempo: bom, com nebulosidade, passando a instavel sujeito a chuvas e trovoadas. Temperatura: estavel á noite e em elevação de dia.

Estados do Sul — Tempo: bom passando a instavel em São Paulo e perturbado nos demais Estados. Chuvas e trovoadas. Temperatura: em ascensão, salvo em Santa Catharina e Rio Grande, onde declinará no correr das 24 horas. Ventos: variaveis, predominando os de norte a leste, até Paraná; de norte a leste, rondando para sul, em Santa Catharina e do quadrante sul, no Rio Grande. Rajadas possivelmente fortes.

Trajecto Rodoviario Rio-São Paulo — Tempo: bom passando a instavel; chuvas e trovoadas possivel. Temperatura: em elevação. Ventos: variaveis, com rajadas muito frescas.

TOPICOS

INACREDITAVEL

FACTOS ha que, embora a evidencia meridiana, em que se retratam e se affirmam, são francamente inadmissiveis.

Montaigne chegou a duvidar da duvida. No Brasil, sem necessidade do ensinamento do velho philosopho, factos ha que são a propria duvida, de que não duvidamos, porque temos certeza da sua inaceitavel realidade, embora, para todos os effeitos, sejam concretos, positivos, evidentes, palpaveis.

Um desses acaba de occorrer em São Paulo. Se não, vejamos. O delegado da Ordem Politica e Social da policia paulista dirigiu aos delegados districtaes a seguinte advertencia:

"De accordo com a determinação do exmo. sr. chefe de Policia, communico-vos que as prisões, por motivos de ordem publica, sómente devem ser effectuadas quando essa delegacia possuir provas idoneas de que determinado individuo é elemento perigoso á sociedade ou á ordem publica, isto com o proposito de evitar vinganças pessoaes, como já se tem verificado."

Mais depressa cairam no pó da estrada de Damasco as escamas que tapavam a luz dos olhos de Saulo, do que tombam dos nossos olhos as cataratas da incredulidade.

E' possivel "aquillo" em S. Paulo? Ou São Paulo deixou de fazer parte do Brasil? Todos os do officio sabemos o que é a perfidia da "barriga".

Para em S. Paulo ser o cidadão detido por motivo de ordem publica, faz-se preciso que a autoridade possua provas de que o sujeito seja realmente infenso, ou perigoso, á sociedade e á ordem.

Inacreditavel.

Deve ser "barriga".

EVOLUÇÃO...

QUASI tanto como no cinema e no theatro, as mutações de tendencias politicas são phenomeno ordinario nesta phase do mundo, em que as coisas, os homens e até os bichos se não subtraem ao espirito de novidade que, evidentemente, é a caracteristica da etapa social do após-guerra.

Salva uma ou outra criatura impedernida em habitos, systemas philosophicos ou concepções serodias, todos aceitam, com mais ou menos enthusiasmo, os pendores da moda, apavorados pela perspectiva desprimorosa de não se acharem rigorosamente "á la page".

E isso explica por que entre nós é já fóra tanta gente tem virado a casaca e se incorporado á immensa e assanhada cohorte dos "christãos novos", fossem judeus, mahometanos ou budhistas até a vespera.

O facto não deve ser levado á conta de infidelidade a velhos principios ou á mediocre sinceridade com que estes eram professados, mas — para sermos caridosamente humanos — a uma louvavel evolução mental provocada, se não imposta, pelo anseio civilizado de rectificar rumos errados.

Seria impertinente — e até possivelmente perigoso — identificar exemplos domesticos, aliás abundantes como as piranhas no lago Arary antes da secca lhe haver sugado as aguas...

Queremos, com essas linhas innocentes, apenas reportar-nos, para a assignalar, á noticia de que o sr. Joseph Caillaux, ministro de meia duzia de gabinetes francezes, successivamente chefe de dois delles, deputado, senador, leader maximo de um partido da esquerda — enveredа agora geitosamente pela róta que o fascismo, ha mais de um decennio, está desbravando na politica italiana — e vae, mundo a fóra, ganhando sympathias e adversarios. O sr. Caillaux evolue como muitos dos seus contemporaneos de aquem e de além mar...

FECUNDIDADE

UMA brasileira, casada em Minas, veiu ter o parto no Rio. Acha o leitor o facto banal? Nada disso.

O parto que ella espera na maternidade do Prompto Soccorro, será o 23º emquanto que a sua edade é de 39 annos, tendo-se casado aos 12.

Subtraindo 12 de 39, restam 27. Assim, em 27 annos teve a nossa compatriota 23 filhos, incluindo, por antecipação, o que vae nascer.

Quasi um por anno: não é phenomenal, mas é um assumpto.

Aqui, nenhuma impressão causa o facto, porque a prolificidade brasileira é notoria.

Na França, essa machina humana já teria recebido duas vezes o premio Cocnac. Na Italia, conforme a munificencia estimulativa da lei fascista, já o casal mineiro estaria residindo em casa propria, doada pelo Estado.

O brasileiro ignora Malthus. Salvo, esporadicamente, em camadas mais ou menos abastadas de certos imperativos economicos, o brasileiro envaidece-se da filharada. O problema do pão não exerce influencia alguma sobre a procriação sem brida.

Ao contrario, onde a miseria se faz periodica, por effeito de factores inelutaveis, no sertão adusto por exemplo, o indice prolifico expande-se, por vezes, a extensões que condensam algarismos, senão astronomicos, ao menos caudalosos.

E' um bem? E' um mal? Os eugenistas dirão que é um mal. O Brasil, semi-deserto, dirá que é um bem. Todavia, parallelamente á fecundidade, devia haver a assistencia.

Porque, no fundo, a tribu é apenas illusoria. As doenças, a penuria, a ignorancia reduzem-na, cada anno, a proporções alarmantes...

BOLETIM DO DIA

DISCUTINDO-SE as questões relativas ao referendum, plebiscito e cassação do mandato, no seio da sub-commissão elaboradora do projecto da Constituição, prevaleceu, quanto aos deputados, a emenda do sr. Oliveira Vianna que, transigindo, em parte, com as suas proprias idéas, fez obra util consignando que a cassação do mandato poderá ser declarada pelo Supremo Tribunal Eleitoral, mediante representação partidaria devidamente fundamentada. Inspirou-se naturalmente, o illustre autor da emenda victoriosa no Direito Publico da Tcheco-Slovaquia, que defere ao Tribunal, quando chamado a pronunciar-se, a decisão soberana sobre o conflicto suscitado entre mandatario e mandante.

A questão do contrôle do procedimento eleitoral tem preoccupado todos os publicistas, mas não se encontrou ainda uma formula que, equidistante, satisfaça aos delicados interesses que ella envolve. Reconhecidos os partidos como entidades de direito publico, a solução, no que concerne aos deputados, é a que a lei de 26 de fevereiro de 1920, da Tcheco-Slovaquia, adoptou.

Sobram razões ao sr. Oliveira Vianna no voto expresso acerca do referendum e do plebiscito. Copiar figurinos estranhos sem observar as nossas condições ambientes, equivale a mimetismo inconsistente e não é obra de sociologo.

O chamêgo pelas innovações alienigenas tem contagiado até vultos de reconhecido valor. Foi o que aconteceu com a coqueluche da representação de classes.

Nos primeiros dias de novembro de 1917, o professor Chatsky agitava pela Russia tumultuada, na qualidade de presidente de uma commissão organizadora do projecto de Constituição, a idéa do corpo legislativo compor-se de duas camaras: "a baixa será — dizia elle — a representação territorial do paiz; na camara alta terão assento os representantes das profissões liberaes, dos Zemstvos, das Cooperativas e dos Syndicatos."

Tomou fóros de novidade o alvitre moscovita. E... acabou-se.

ADOLPHO BERGAMINI

O Tribunal Superior de Justiça Eleitoral e a Sessão de Hontem

Os estrangeiros tambem poderão votar — Foi licenciado o sr. Prudente de Moraes Filho, que tambem vae retirar-se da Sub-Commissão Technica da Reforma Constitucional

Sob a presidencia do ministro Hermenegildo de Barros, presentes todos os juizes, reuniu-se, hontem, o Tribunal Superior de Justiça Eleitoral.

O primeiro assumpto a ser tratado pelo Tribunal foi o pedido de licença do sr. Prudente de Moraes Filho, para tratamento de sua saude, que exige, segundo prescripção do seu medico assistente, de um repouso absoluto.

O sr. Prudente de Moraes Filho que tambem faz parte da Commissão do ante-projecto da Constituição, funccionando na sub-commissão technica, será tambem forçado a renunciar a essas elevadas funcções.

A REPRESENTAÇÃO DOS JUIZES ELEITORAES DESTA CAPITAL

Tendo o Tribunal Regional do Districto Federal encaminhado uma representação dos juizes eleitoraes desta capital ao Tribunal Superior, na sessão de hontem, essa materia foi apreciada.

Os debates foram prolongados, empenhando-se todos os juizes na discussão da preliminar. Contra o voto do sr. Prudente de Moraes Filho, o Tribunal decidiu tomar conhecimento, entretanto, da representação, ficando a votação adiada para a proxima sessão.

O PROVIMENTO DAS VAGAS DE JUIZES EFFECTIVOS

Decidindo sobre uma consulta do Tribunal Regional do Rio Grande do Sul sobre se para o provimento das vagas de juizes effectivos podem entrar os nomes dos juizes substitutos, o Tribunal Superior concluiu por deliberar que não só podem entrar nas listas os nomes dos juizes substitutos, como os juizes dos Tribunaes locaes, que sejam membros supplentes do Tribunal Regional, podem entrar no sorteio, em caso de vaga effectiva, como acaba de succeder naquella região, com a vaga aberta pelo fallecimento do desembargador Azambuja.

UMA PROPOSTA APPROVADA, DO NOVO JUIZ, SR. MONTEIRO DE SALLES

O Tribunal Superior de Justiça Eleitoral, approvando uma proposta do novo juiz sr. Monteiro de Salles, resolveu expedir aos Tribunaes Regionaes, instrucções sobre as normas que devem ser observadas, em face das exigencias do decreto numero 22.168, que pretende facilitar e não difficultar, o alistamento eleitoral, para a eleição da grande Assembléa Constitucional, cuja data já se encontra fixada para o dia 3 de maio do corrente anno.

AS PROVAS DE MAIORIDADE

O Tribunal Regional do Ceará consultou ao Tribunal Superior, sobre se são aceitaveis, como documentos idoneos para a prova de maioridade, as certidões de registro de nascimentos feitos, agora, em virtude do decreto numero 19.710.

Concordando com o voto do relator sr. Prudente de Moraes Filho, o Tribunal resolveu responder affirmativamente á consulta, declarando que aquella certidão póde ser recebida inclusive pela Justiça Eleitoral, o que não impedirá entretanto, que o Juiz Eleitoral recuse a certidão exhibida, se tiver fundados motivos para entender que o registo de que foi extraida se fez em consequencia de falsas testemunhas ou falsas declarações.

AS LISTAS DE QUALIFICAÇÃO "EX-OFFICIO" E O TRIBUNAL REGIONAL

Outro assumpto que justificou longos e acalorados debates por parte de todos os juizes do Tribunal Superior, inclusive do relator, o ministro Eduardo Espinola, foi o que se referia ás listas de qualificação "ex-officio", se estariam sujeitas ao exame do Tribunal Regional, depois de despachadas pelos respectivos juizes eleitoraes.

O Tribunal concluiu por responder negativamente, em face do que dispõe a recente lei de emergencia publicada para facilitar o alistamento eleitoral em favor da proxima Constituinte.

A QUALIFICAÇÃO DOS QUE EXERCEM PROFISSÃO LIBERAL

Respondendo a uma consulta do ministro da Educação e Saude Publica, encaminhada por intermedio do Ministerio da Justiça, sobre a quilificação "ex-officio", dos que exercem profissão liberal, de cujo processo foi relator o sr. Affonso Penna Junior, o Tribunal resolveu que "as repartições registadoras dos diplomas scientificos, para o effeito do exercicio da profissão, são obrigadas a fornecer as listas de qualificação "ex-officio", apenas ao juiz eleitoral sob cuja jurisdicção estiverem ditas repartições remettentes e não aos juizes eleitoraes de cada municipio, onde estejam os diplomados incluidos nas listas. Publicadas estas, o diplomado, que póde inscrever-se no municipio que escolher para seu domicilio eleitoral, ahi pedirá a sua inscripção, juntando a publicação official de sua qualificação "ex-officio", qualquer que seja o logar em que esta se tenha verificado.

COMO O ESTRANGEIRO PODERA' VOTAR

O Tribunal Regional desta capital consultou ao Tribunal Superior, se em

(Continua na 10ª pagina)

Doenças ano-rectaes

Dr. Lauro Borges

Tratamentos das hemorroidas sem operação e sem dôr. RODRIGO SILVA, 14 - 3.º
2-1250

EM TORNO DA FUNDAÇÃO DE UM PARTIDO NACIONAL REVOLUCIONARIO

(Continuação da 1.ª pagina)

OS MOTIVOS DA RECUSA

— Poderiamos saber esses motivos?

— Pois não. Repetir-lhe-ei, o que escrevi áquella minha illustre collega. E o que eu disse é a expressão verdadeira da minha sinceridade de mulher brasileira.

O senhor pode tomar nota:

"1º não seria possivel executar o plano traçado, pela circumstancia de estarem segregados do ambiente brasileiro, expoentes legitimos da Revolução de Outubro.

Representantes de fortes correntes revolucionarias, semeadores abnegados e sacrificados da colheita sem sacrificios, de outubro de 930, — não poderiam ser ouvidos, em detrimento da finalidade a que se proporia a Convenção.

Não se attingiria plenamente o objectivo visado — "a fusão de todas as correntes revolucionarias em um grande Partido Nacional."

2º considero indispensvel para a organisação de Partidos a ampla liberdade na divulgação e discussão de seus principios e idéas.

E, como obtê-lo no ambiente actual? Sem a liberdade de imprensa, sem a liberdade de apreciação dos factos, onde vamos buscar as lições para o futuro, teriamos de organizar em programma "intra muros", para o apresentar como a aspiração de uma collectividade.

3º não sou absolutamente, favoravel á congregação exclusiva do chamado "elemento revolucionario" e isso, porque entendo, que, uma vez passada a luta é preciso que desappareça esta divisão entre filhos de uma mesma Patria, em beneficio de sua propria grandeza e felicidade.

AS BARREIRAS DAS AMBIÇÕES E DO EGOISMO

— Ademais, entre o elemento revolucionario vencedor, tão poucos compreenderam o fim a que se propuzeram, que a sua acção se perdeu e se perde, de encontro ás barreiras das ambições e dos interesses.

Para formar nas fileiras dos Partidos, é preciso que se dê possibilidade a todo aquelle, que, estiver de accordo com os seus principios; não devemos desejar o prolongamento de uma luta, que se justificou, apenas, em determinado momento historico, fazendo-nos ainda, compreender, que ha pouco trigo e muito joio, de ambos os lados.

O ADVENTO DE MAIORES E NOVAS CONQUISTAS

"4º tambem no programma de um Partido, não considero sufficiente "defender os ideaes vencedores com a Revolução de 3 de Outubro".

As causas que determinaram este movimento, foram essencialmente politicas.

Suas consequencias, , porem são mais extensas.

O periodo de Governo Revolucionario, foi o bastante para demonstrar a sobriedade do programma da Revolução de Outubro, a qual embora não visse executados os principios que a inspiram, trouxe-nos a extraordinaria vantagem de preparar o advento de maiores e novas conquistas".

NÃO QUERO CULTIVAR A HYPOCRISIA NEM A MENTIRA

— Como vê o meu caro jornalista expuz com muita clareza á dra. Ilka Labarthe os motivos de minha recusa.

— E continua firme nessa attitude?

— De certo. O senhor pode ainda publicar o final de minha carta áquella senhorita:

"E' este o meu pensamento, exposto sem subterfugios incompativeis com o meu feitio.

Estará certo? Não sei. Mas acima de todos os interesses e conveniencias, devo collocar os dictames da minha razão.

Desejo salvar sempre a minha sinceridade, preferindo abandonar de vez, o campo ao adversario, do que manchá-lo com a pusillanimidade, a hypocrisia e a mentira".

Estavamos satisfeitos com as informações que nos deu a dra. Nathercia da Silveira.

Compreendemos que estavamos roubando o seu tempo, que pertencia aos seus clientes. E, depois de lhe agradecermos a gentileza com que nos attendeu, cedemos a vez a uma senhora que procurava a illustre advogada. Alguma causa de certo.

Acaba de apparecer:

"MEMORIAS"

de HUMBERTO DE CAMPOS

"Uma lição de coragem aos timidos, de audacia aos pobres, de esperança aos desenganados..."

TURF

JOCKEY CLUB BRASILEIRO

Para a reunião de domingo, ficou hontem organizado o seguinte programma:

1ª carreira — Premio "Weston" — 1.300 metros — 3:000$.

	Kilos
Roody	52
Setaurita	48
Adios	48
Colméa	50
Walkyria	52
Salvaropa	53
Plastra	48

2ª carreira — Premio "Jecyron" — 1.600 metros — 4:000$000.

	Kilos
Joy	52
Azulado	52
New Star	52
Venus	52
Rapido	52
Solteirona	51
Jaguaré	46

3ª carreira — Premio "Saturno" — 1.300 metros — 5:000$000.

	Kilos
Ladario	54
Eira	52
Afflictos	54
Gandhi	54
Xaxim	54
Audaz	54
Visette	52
Xarope	54
Minho	54

4ª carreira — Premio "Navy" — 1.500 metros — 4:000$000.

	Kilos
Arauna	51
Sarcastico	51
Gairino	51
Vindicta	54
Mossoró	51
Valentão	51

5ª carreira — Premio "Mossoró" — 1.600 metros — 4:000$000.

	Kilos
Astral	54
Muriahé	54
Yatagan	54
Biribi	54
Yokohama	52

6ª carreira — Premio "Arlequim" — 1.400 metros — 4:000$000.

	Kilos
Claro de Luna	49
Viola Dana	52
Invernal	53
Transvaliana	54
Lon Chaney	56
Kyrial	55
Marquita	53
Ganadera	49
Xinaré	51
Ximena	50
Ubá	51
Seciliana	50
Jemopotyr	51

7ª carreira — Premio "Macá" — 1.400 metros — 3:000$000.

	Kilos
Eoarade	51
Karina	49
Weston	52
Yearling	56
Brincador	52
Little Jack	52
Lampreia	51
El Negro	48
Ebro	52
La Mirabelle	54
Tomyassu'	53

8ª carreira — Premio "Dux" — 2.000 metros — 4:000$000.

	Kilos
Radio	55
Xaréo	55
Arlequim	50
Almanzora	54
Kermesse	55
Rex	51
Iberico	54

9ª carreira — Premio "Vexilo" — 2.000 metros — 5:000$000.

	Kilos
Caton	56
Sastre	54
Hoquendo	51
Insurrecto	48
Edda	48

Premios do Betting: "Arlequim" — "Macá" — "Dux".

A Commissão de Corridas, em vista da informação do starter, deliberou permittir a chamada do cavallo Incitatus, nos proximos projectos de inscripções.

Uma resolução que impressiona mal

Causou má impressão nos meios turfistas o facto da commissão de corridas do Jockey Club ter omittido nas resoluções dadas, hontem, á publicidade, os artigos do Codigo em que incidiram os profissionaes punidos ante-hontem.

Ao que se murmura, essa omissão foi feita com o fim de proteger certos e determinados jockeys, indo assim ferir mais fortemente a outros que não gosam das sympathias dos poderosos.

Além disso, fica-se na impossibilidade de ajuizar do criterio adoptado pela commissão nas penas applicadas.

Dois profissionaes que se transferem para a Paulicéa

Em companhia de sua esposa, seguiu, ante-hontem, para São Paulo, o jockey uruguayo Salustiano Batista.

Esse profissional parece inclinado a acceitar o convite que lhe foi feito para dirigir, como monta official, os animaes da Coudelaria Theotonio de Lara Campos.

Com o mesmo destino, embarcou, hontem, o aprendiz Justiniano de Mesquita, que se acha suspenso pela commissão de corridas do nosso Jockey Club.

O minusculo aprendiz pretende renovar, este anno, sua matricula no Jockey Club Paulistano.

A reunião de domingo ultimo, no hippodromo da Moóca, apreciada pelos nossos collegas de "A Gazeta"

Com a tarde bonita de hontem, o Jockey Club conseguiu ver plenamente victoriosa a reunião que effectuou no aprazivel Hippodromo Paulistano. Uma assistencia grande, em que, como sempre, a graça do elemento feminino emprestava o seu encanto natural, encheu todas as dependencias do velho Prado.

A prova "Guilherme Ellis", sexta eliminatoria dos productos paulistas da ultima geração, era o "clou" do programma que se disputava.

Aisone, o esbelto crioulo do haras "Milano", foi o vencedor do importante pareo. O filho de Testaferro teve que se empregar com energia, nos ultimos galões, para bater Laguna, cuja exhibição foi notavel. Timotheo Baptista conduziu com muito acerto o estupendo cavallo paulista.

A prova de fundo, denominada "Jockey Club", agradou tambem pelo bello desfecho que offereceu. Galato, o "rei da raia paulista", foi o laureado, registrando, para os 1.800 metros do percurso, o apreciavel tempo de 117" 4|5, um dos melhores ultimamente conseguidos. O cavallo argentino Viday foi o segundo collocado. Bury, que reappareceu nessa carreira, estranhou, com certeza, a sobrecarga que levava, não tendo figurado durante todo o transcorrer do pareo.

Na primeira prova do programma, a egua paranaense Delva venceu sem muita difficuldade, montada pelo aprendiz Luiz Lobo. A saida dessa carreira foi muito infeliz, tendo ficado paradas Trieste, Eglantine e Gallia...

A estreante Ibiuna ganhou o pareo seguinte, supplantando Bibita nos ultimos metros. J. Montanha foi o piloto da vencedora.

O premio "Experiencia" teve um final movimentado. Quando a dupla Andalick-Faina parecia coisa liquidada, Garoto, em violenta arrancada, passa pelos dois e vence por pescoço. A dobradinha 22, formada pelos dois filhos de Mehemet Ali, rateou 575$000!

Yeuse levantou a prova "Initium", saindo assim, da turma dos perdedores paulistas de 3 annos. A filha de Sin Rumbo foi montada por Sixto Gutierrez.

A quinta carreira da tarde teve como vencedor o cavallo francez Grand Ballon, seguido de Braz Cubas, Ccube a Andrés Molina conduzir o parelheiro ganhador.

O excellente potro argentino Leverrier, que está progredindo cada vez mais, correu muito no final do premio "Mixto", conseguindo a primeira collocação. Saula perdeu o segundo posto para Visconde, dentro do disco do vencedor.

Udine triumphou na interessante prova "Combinação", na qual Martini pregou-lhe um susto tremendo, com a arrebatadora chegada que fez. O filho de Az da Espadas conseguiu, assim, um optimo segundo logar, a menos de meio corpo do primeiro collocado.

O ultimo pareo, — prova "Emulação" — foi ganho por Whitford. Malandro chegou em segundo.

— A principal prova teve o seguinte resultado:

Premio "Guilherme Ellis" — (6ª Eliminatoria) — (Betting). — Productos nascidos no Estado, de 1º de Julho de 1929 a 30 de julho de 1930 — 8:000$000 e 1:600$000 — 1.700 metros.

AISONE, masc., cast., tres annos, São Paulo, por Testaferro e Aisha, de propriedade do sr. Conde Rodolpho Crespi, tratador, C. Torres, jockey, Timotheo Baptista, 55 kilos.. .. .. 1º

Laguna, F. Biernascky, 53 kilos.. .. .. 2º

Malabon, A. Arthur, 55 kilos.. .. .. 3º

Correram mais: La Plata (S. Godoy, 53 kilos), Yo te Quiero (G. Guerra, 53 kilos), Vampiro (O. Mendes, 55 kilos), Yes (A. Silva, 53 kilos) e Lena (A. Molina, 53 kilos).

Tempo: 112" 3|5.

Rateios: do vencedor, Aisone (2), 21$000; Dupla (23), 35$000; Placés: (2) 16$800; (3) 25$500. Movimento do pareo: 30:510$.

Um filho de Fair Play que muda de pensão

O cavallo Enredo, cujo entrainement é realizado na região do Itamaraty, acaba de ser transferido das cocheiras do treinador Alberto Ferreira Guimarães para as do seu collega Eurico de Oliveira.

Marlena foi operada de um casco

A egua Marlena, de propriedade dos srs. A. Caparica & Costa Pereira, foi operada, hontem, num casco da mão esquerda.

Dentro em breve, a pensionista do joven treinador José Lourenço Junior recencetará o seu entrainement.

Jockey Club Brasileiro

Para a reunião de sabbado, ficou hontem organizado o seguinte programma:

1ª carreira — Premio "Kyrial" — 1.300 meros — 3:000$.

	Kilos
Ronquido	53
Hortencia	55
Karina	55
Nhyron	55
Salvaropa	48
Don Pedrito	56
El Negro	54
Matinée	52

2ª carreira — Premio "Insurrecto" — 1.500 metros — 4:000$.

	Kilos
Joy	50
Hepacaré	54
Problema	51
Portena	55
Saucy Sally	51
Berenice	54

3ª carreira — Premio "Solteirona" — 1.500 metros — 3:000$000.

	Kilos
Vingativo	54
Yearling	53
Brincador	49
Clora	54
Ganadera	55
Karomama	54
Ximena	56
Golden Boy	53
Seciliana	56
Tomyassu'	48

4ª carreira — Premio "Seciliana" — 1.600 metros — 3:000$000.

	Kilos
Sem Temor	52
Lon Chaney	51
Transvaliana	49
Lambary	54
New Star	48
Itararé	56
Jaguaré	54
Sun God	54

5ª carreira — Premio "Cuauhtemoc" — 2.000 metros — 4:000$000.

	Kilos
Catiguá	54
Pirata	54
Solteirona	51
Jundiá	54
Venus	52
Azulado	53

6ª carreira — Premio "Gravatá" — 1.600 metros — 4:000$000.

	Kilos
San Salvador	55
Cabochard	56
Conqueror	53
Xarão	48
Puro Tango	53

Premios de betting: "Solteina" — "Seciliana" — "Cuauhrona", "Seciliana" e "Cuauhtemoc".

A egua Xire e sua ultima performance

Em nossa chronica de terça-feira, tivemos occasião de fazer referencia á performance cumprida pela egua Xire no premio "Kaskarina", estranhando que a filha de Gallia fosse a ultima a chegar, batida por Arlequim, Berenice, Urubu', Portenha, Milano, Rico e Fineza, não tendo mesmo dado a menor impressão em todo o percurso.

Achando anormal a carreira produzida pela meia irmã de Aprompto não pudemos, entretanto, na occasião, atinar com as causas de tão desconcertante actuação, que, tanto poderia ser attribuida ao desinteresse de seu piloto pela carreira por haver largado com alguma desvantagem, como a qualquer outra causa inconfessavel.

Melhor informados, podemos agora affiançar que a pensionista da coudelaria Paula Machado foi apresentada a disputar aquella prova em estado de "cio", phenomeno sexual que, como é notorio, acommette os irracionaes em determinada épocas do anno, occasionando-lhes certas perturbações.

O phenomeno nas eguas de corridas se manifesta por uma grande excitação nervosa, cuja consequencia immediata é impedir que tenham actuação normal em carreira.

E' bem de ver, portanto, que uma egua em tal estado, não deve absolutamente ser apresentada em publico, maximé tratando-se da favorita da carreira em cujas patas, só em 1º logar, foram jogadas mais de 400 poules.

Se o facto isenta de culpa o profissional que a montou, o mesmo não acontece ao treinador que, com conhecimento de causa, fez correr um animal que não se achava absolutamente em condições de figurar com exito e corresponder, portanto, ao que delle se poderia esperar, tendo em vista as suas ultimas performances.

Urge, portanto, que a Commissão de Corridas prohiba expressamente d'oravante, que as eguas nesse estado sejam apresentadas a correr, afim de que os apostadores, ignorantes do facto, não continuem a ser prejudicados como o foram em relação ao animal em apreço.

O excellente potro Violino pretendido por um turfman carioca

Pelo potro riograndense Violino, um filho de Oldiman e Peroba, irmão germano, portanto, de Tricolor, foi offerecida por um proprietario carioca a quantia de 20:000$000, não sendo, porém, aceita a offerta.

A proposta da compra do excellent eproducto do Haras Quebraixo, de propriedade do criador gaucho sr. Octavio do Amaral Peixoto, foi feita por intermedio do nosso antigo collega de imprensa, Hermano de Souza Lobo.

-ORGANIZE O SEU BAILE FAMILIAR...

...esta noite, amanhã e depois de amanhã, das 21 ás 23 horas. Syntonise o seu Radio para o

RADIO CLUB BRASIL

e não se preoccupe:

"A NAÇÃO"

o novo e grande matutino a apparecer SABBADO, 14, lhe offerece DUAS HORAS de musica de dansa, com DUAS magnificas orchestras:

HARRY KOSARIN E SEUS ALMIRANTES — e o CONJUNTO TYPICO ARACATY

executando o mais variado repertorio moderno, em todos os generos, sem interrupção alguma, NEM MESMO PARA TRANSMISSÃO DE ANNUNCIOS! — A primeira parte do programma será iniciada por uma palestra dynamico-humoristica de

KALIXTO CORDEIRO

sob o thema: "UM FRACK E UM COLLARINHO SYNCHRONIZADOS..." além dos artistas: ALDA VERONA — JORGE FERNANDES — ZEZE' FONSECA —OSCAR GONÇALVES. — Acompanhamentos e sólo de piano por CAROLINA CARDOSO DE MENEZES

AMANHÃ: Uma entrevista, pelo Radio, com ROULIEN

As primeiras estatisticas deste anno

TREINADORES

São os seguintes os treinadores que, nas duas primeiras reuniões desta temporada, conseguiram obter victorias ou collocações com os seus pensionistas:

F. SCHNEIDER: 11 1., 3 v. e 3 s., 13:200$000 — P. ROSA: 4 1., 1 v., 1 s. e 1 t., 6:200$000 — J. Cherubim: 4 1., 1 v., 1 s. e 1 t., 6:050$000 — A. AZEVEDO: 6 1., 1 v. e 2 s., 4:600$000 — C. ROSA: 3 1., 1 v. e 2 s., 4:400$000 — J. MUCEGUE: 7 1., 1 v. e 1 t., 4:200$000 — G. REIS: 3 1., 1 v. e 1 t., 4:200$000 — CORNELIO FERREIRA: 5 1., 1 v., 1 s. e 1 t., 4:150$000 — F. B. ANTUNES: 2 1. e 1 v., 4:000$000 — E. MORGADO: 4 1., e 1 v., 4:000$000 — C. TORRES FILHO: 2 1. e 1 v., 4:000$ — J. P. MENDES: 2 1., 1 v. e 1 t., 3:150$000 — G. ROXO, 3 1., 1 s. e 1 t., 950$000 — CLAUDIO FERREIRA: 2 1. e 1 s., 800$000 — J. LOURENÇO, 2 1. e 1 s., 600$000 — J. MIRANDA: 3 1. e 1 s., 600$000 — E. FREITAS: 7 1. e 2 t., 350$000 — G. RODRIGUES: 4 1. e 1 t., 250$ — L. CONZI: 1 1. e 1 t., 250$000 — J. F. AZEVEDO: 2 1. e 1 t., 150$000.

Os treinadores abaixo mencionados, não obtiveram victoria ou collocação com os seus pupillos:

H. Dantas D'Avilla — J. Lourenço Filho — O. F. Pinto — Eurico de Oliveira — José Salgado — A. M. Ribas — O. Feijó — Euclydes F. Silva — Alcides Miranda — Alberto Alves — B. Cruz — Cyrillo de Souza — Horacio O. Soares — Eudacio Moreira — Trajano de Carvalho e Aggeu de Souza.

Jockey Club Brasileiro

Carteira de identidade dos socios

Acham-se á disposição dos srs. socios, na secretaria e na portaria da séde social, as fichas para as respectivas carteiras de identidade, que, a partir de 31 do corrente, controlarão a entrada no Hippodromo e na Séde durante as festas de Carnaval.

Rio de Janeiro, 9 de Dezembro de 1932.

A Commissão de Séde

Dr. Newton Motta

Medico

(Do Hospital S. Francisco e Beneficencia Hespanhola)

MOLESTIAS DAS SENHORAS — CIRURGIA — PARTOS

Consultorio: R. Leopoldina Rego, 32 (sob.)-Ramos—De 5 ás 7

Residencia: R. Professor Gabizo 198 — Tel. 8-2648

M.me Carvalho

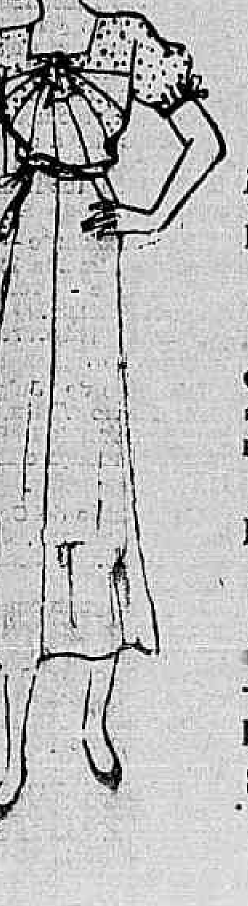

(Collaboradora da Secção de Modas do "Diario Carioca" e da Noite Illustrada)

Directora do LYCEU IMPERIO, o mais completo CURSO THEORICO E PRATICO DE COSTURA.

O unico onde a alumna aprende a theoria do corte ao mesmo tempo que confecciona seus vestidos ou de suas proprias freguezas.

Perfeição e Originalidade

LYCEU IMPERIO

— modernamente installado á TRAVESSA DE SÃO FRANCISCO N.º 9 2º ANDAR — SALA 1

ELEVADORES

A PEDIDOS

586.843 Saccas de Café Que Ninguem Sabe de Onde Vieram!

CONTRIBUIÇÃO PARA A SYNDICANCIA NO CONSELHO

Em verificações feitas no "stock" de café desta capital, o resultado foi o seguinte: de janeiro a junho de 1931, constatou-se a existencia de 303.269 saccas, *mais* do que deveria existir pelas estatisticas; de junho a dezembro de 1931, *mais* 136.454 saccas; de dezembro a junho de 1932, *mais* 42.140 saccas; e de junho a dezembro de 1932, *mais* 104.980 saccas.

Ora, taes differenças não podem deixar de impressionar seriamente, profundamente, e estão a reclamar uma syndicancia rigorosa sobre as causas que a têm determinado.

Por tal motivo, as syndicancias deverão ser feitas sobre tudo que o Conselho tem feito. E, é isso que o commercio e a lavoura esperam.

No Mundo Espirita

Espiritismo ou Fetichismo?

"Pedi, e dar-se-vos-á: buscae, e achareis: batei, e abrir-se-vos-á.

Porque todo o que pede, recebe: e o que busca, acha, e a quem bate, abrir-se-á.

Ou qual de vós porventura é o homem que, se seu filho lhe pedir pão, lhe dará uma pedra?"

(Matheus, cap. VII, vs. 7, 8 e 9).

Se a misericordia de Deus, é sem limites, se a sua infinita caridade, é extensiva a todos os seus filhos, quer da terra e do espaço.

Como é que se compreende, que não se deve ir directamente a Elle ou por intermedio do seu filho amado, nosso Senhor Jesus Christo, pedindo assim aos mensageiros de luz, a nossa approximação para com Elle, numa supplica de paz e amor?

Então, nós, os espiritas, não sabemos que, pedindo numa formula simples em prece nascida d'alma; obteremos, buscamos, achamos, que batendo, abriremos a porta da "morada do Pae", onde reside a sublimidade espiritual, que sentiremos para salvação da nossa vida material, os primordios que ambicionamos?

Que para conseguirmos tudo isto, depende, dimana, precisa que cada um de nós, estejamos convencidos dos pendores da nossa fé inquebrantavel, esta não seja superflua, exterior em nossos pensamentos, que os nossos objectivos sejam bons, que obremos de accordo com a vontade de Deus, que sigamos o principio da sua clemencia, que respeitemos a sua verdade, que estudemos a doutrina de seu filho, nosso Mestre em christianismo e espiritismo.

Pois que, não sendo assim, não nos esforçando nesta pratica do bem as coisas de Deus e de Jesus, como poderemos ser discipulos? Se nos falta o guante desta devoção sincera, sem subterfugio, que encontramos todos os conceitos benevolos, como sejam: a moral civica e religiosa, fazer bem ao nosso proximo como a nós mesmos, perdoar os nossos inimigos, para sermos perdoados tambem; seguirmos á risca de accordo com as nossas forças naturaes, os itens do mandamento da lei de Deus.

Que assim caminhando, tudo nos virá, a contento dos nossos anhelos, da nossa felicidade. O mundo em que habitamos, nos tornará um paraiso, em nossas consciencias, assim Deus permittirá.

Porque, nada se move sem acquiescencia de Deus, nada é desprezivel perante a sua majestade, a sua omnisciencia; tudo tem o seu valor, tudo segue uma marcha regular na esphera da nossa existencia material, moral e espiritual.

Nada vive esquecido da criação de Deus, a sua misericordia é pura, é constante e Elle, conhece todos os seus filhos da terra e do espaço, melhor do que nós nos conhecemos.

A sua caridade se faz sentir sem mysterios, jamais deixou de ouvir a quem vos pede uma esmola espiritual, sabe frisar bem a existencia de todos os seres do planeta terra e do espaço. E tanto assim que, caboclos e africanos, estão no cadinho do seu amor, na sua lei de relação espiritual, sem objectivos para as suas inferioridades, sem conhecer os seus costumes, preceitos, ritualismos e religiões a seus modos, sem castas de toda especie e formalidade de crenças.

E que esses seres do espaço, vivem por circumstancia dos nossos irmãos da terra, menos evolvidos do que elles, porque ignoram por conveniencias, a força fluidica de Deus, sobre elles; que vivem presos e sedentos de oblações de toda fórma, por não terem o verdadeiro conhecimento do seu estado espiritual, porque Deus permitte o seu livre arbitrio, até o dia limitado. Que vem dahi, se recordarem para nosso uso externo, segundo a nossa attracção, o nosso chamamento, na intenção maligna; todo o exercito das suas baixezas, das suas vaidades, das suas invejas, das suas miserias carnaes, dos seus ciumes, dos seus odios, dos seus crimes e dos seus orgulhos e mais peccados, que servem de custeios ao nosso proveito proprio, para actos que praticam espiritualmente, como coisa que vivessem na terra, como selvagens.

E os nossos irmãos da terra, civilizados, cheios de preconceitos sociaes, que se ufanam de serem espiritas, alumnos da 3ª revelação, do grande consolador promettido por Jesus, a sua humanidade universal. Que dividiram e sub-dividiram o espiritismo, em varias seitas, com os seus dogmas e crenças sophismadas, que se utilisam dessas entidades, em phalanges numerosas, com bandos colossaes de "paes de santos" e chefes "d'Umbanda", que são espiritos soffredores, atrasados, sem nunca verem a luz da verdade de Deus — por conveniencia dos falsos "espiritas ou macumbeiros" — que são com todos os seus defeitos, senhores absolutos da humanidade incredula; porque ella assim quer, para gaudio das suas vontades materiaes.

Que os nossos irmãos convictos evoluidos da terra, de grande sabença, de cultura sem jaça, que torcem a verdadeira inspiração de Deus, na obra que nos legou de sacrificio e de amor, o nosso Mestre Jesus, é quem procuram orientar os menos compreendidos, que elles estão com a verdade, que a religião de Deus, é a que pregam, que nós do outro lado de lá, estamos caminhando para as trevas, para o erro, para o descredito da grande codificação, maxima inspiração de Kardec, auxiliado pelos bons espiritos de luz.

Para que vamos voltar atraz?

Se a nossa éra já caminha para o fim, o seu "desideratum" está chegando no auge dos "signaes dos tempos". E o que vamos deixar escripto, commentado, explicado de bom? Onde accumulamos os thesouros da nossa perfeição espiritual? Em que paragem vamos deixar as nossas obras e acções merentorias, para os nossos vindouros, mais evoluidos do que nós? Semeamos bôa semente? Na seára bemdicta do Pae, que nos conviveu a vinte seculos! Qual o fruto que os nossos vindouros, poderão colher da vinha, que nos foi entregue para cultivar, de accordo com a vontade de Deus, dentro das normalidades da lei e da sua santa verdade? O que dirão de nós, os nossos vindouros, quando analysarem os nossos feitos de respeito a Deus e a Jesus? E procurarem saber o que nós fizemos dos "talentos" que nos foram dado por herança divina! Dirão de nós o mesmo que nós dizemos hoje, dos nossos antepassados...

E como estamos esquecidos deste potencial elemento de obrigação magistral e evangelica, se o futuro já nos aponta a existencia. E como vamos nos apresentar, perante Deus e Jesus, se estamos a todo instante, inventando coisas para confundir a sua santa vontade? E applicando de fórma tal, que o nosso "eu" espiritual, engendra varias feições com a cumplicidade do nosso raciocinio, para que haja entrada em nossas consciencias, absurdas theorias, falsos principios, acintosos preceitos, grandes novidades mediunicas, influencias fluidicas, empolgantes manifestações, berrantes prophecias e mais quejandas, que saem das nossas intelligencias, em phenomenos que suppomos extraordinarios, que annunciamos em nome de Deus e de Jesus!

PEDRO SILVA

Conferencias

CENTRO ESPIRITA CHRISTOPHILOS

A directoria deste Centro convida aos confrades para assistirem a conferencia espirita a realizar-se, pelo illustre confrade, dr. Lins de Vasconcellos, no dia 12 do corrente, ás 20 horas, na séde deste Centro, á rua Pedro Americo n. 22, 1º andar.

Vendas Mercantis

NOVO REGULAMENTO — DESCONTO AOS REVENDEDORES

Papelaria Ribeiro

— OUVIDOR, 164 —

Já Não Ha Mais Duvida Que Em 1933 Será Disputado o Foot-Ball Profissional

FOOT-BALL

Leonidas o grande artilheiro foi eliminado do Bomsuccesso F. C.

Leonidas o "crack" eliminado

Ha dias noticiamos que a directoria do gremio da estrada do Norte se reuniria afim de julgar o caso de Leonidas, sobre a sua ida á Bahia sem consentimento do Bomsuccesso F. Club.

O gesto do grande meia esquerda deixou bem descontentes as autoridades do club ao qual pertence.

Dahi a impressão que logo se vulgarizou no meio dos adeptos do gremio da camisa azul e segundo a qual Leonidas seria punido severamente.

Partindo com o alvi-verde para a Bahia, elle visava forçar uma situação que lhe daria a precisa liberdade para o seu ingresso no profissionalismo argentino.

Se foi essa, como se diz, a vontade do admiravel artilheiro, elle tem agora motivos para estar amplamente satisfeito.

Piedade F. Club

O technico conjunto sportivo da rua Padre Nobrega, na estação de Piedade, obteve domingo ultimo um de seus maiores triumphos.

Jogando com o Fabrica de Louças F. C., que ha tres annos se mantinha invicto, o Piedade F. Club abateu-o pelo apertado "score" de 1 x 0.

O resultado final diz bem o que foi a peleja e o valor da turma triumphante, "filhos bem amados" de Irineu Santos.

Sport Club Imperio

Esteve hontem em nossa redacção o presidente do S. C. Imperio, sr. Helio Antonio Mello, acompanhado de varios directores do referido gremio.

Dentre as pessoas que o acompanharam, estava o sr. Jorge Lindston, dedicado sportman que muitos esforços tem feito pela excursão desse club ao sul do paiz.

A directoria do S. C. Imperio pede por intermedio do DIARIO CARIOCA o comparecimento, hoje á noite, ás 20 e meia horas, na sede social, de todos os elementos escalados para a excursão afim de tratar de assumptos sobre a viagem.

Sport Club Brasil

A SUA VISITA A' "BOA TERRA"

Ha tempos que o Brasil entrára em negociações para uma excursão á Bahia. Essas negociações acabam de ser concluidas agora com inteiro exito. Já está assentado, mediante accordo entre o club da Praia Vermelha e as autoridades sportivas da "boa terra" a ida do "onze" da faixa sangrenta a São Salvador. Preparando-se para o embarque, o Brasil toma todas as providencias necessarias. E' pensamento da sua direcção technica levar o maior numero possivel de elementos. Independente dos "cracks" da faixa rubra, irão elementos de fóra. Assim é que vão ser convidados para participar da excursão Canali, Benedicto, Ladisláo e Carola. Com os valores que levará, o Brasil deve fazer na "boa terra" uma lindissima "performance".

O Carioca e o Olaria na Divisão Secundaria

A Commissão Executiva da Amea, em sua reunião de ante-hontem, trátou do caso da divisão de dez clubs na divisão principal.

Assim sendo, determinou á thesouraria da entidade que o recebimento de todas, taxas, etc., devidas pelos clubs Olaria e Carioca tenham a reducção de 50 por cento, concessão esta extendida aos clubs da 2ª Divisão.

Assim sendo, o Carioca e o Olaria já não mais são considerados clubs pertencentes a 1ª Divisão, pela Amea. As deliberações acima vão ser encaminhadas ao Conselho de Fundadores.

O Conselho de Fundadores" da Amea, solidario com o dr. Renato Pacheco

Foi dirigido a Rivadavia Corrêa presidente da Amea, o seguinte officio:

Illmo. sr. presidente da A. M. E. A., cordiaes saudações.

Os membros do Conselho de Fundadores da A. M. E. A. abaixo assignados reconhecidos aos excellentes serviços que aos sports em geral e de modo particular aos clubs da A. M. E. A., tem prestado o sr. dr. Renato Pacheco, sendo que, entre outros, o recente acto da Prefeitura deste Districto Federal, isentando as competições sportivas de pesados tributos, constitue obra que muito e muito recommenda o digno sportista, protestam-lhe o apoio, ao tempo que fazem votos pela sua reeleição do presidente da C. B. D., onde continuará a prestar aos sports brasileiros os serviços de que é capaz e de que já tem dado sobejas e incontestes provas.

Rio, 2 de janeiro de 1933. (aa) —Pelo F. F. C., Pedro da Cunha; pelo Bangú A. C., Ary Franco; pelo S. F. C., Pedro M. Corrêa; pelo S. C. A. C., Alvaro Novaes; pelo Vasco da Gama, Manoel J. Ramos; pelo C. R. F., Oliveira Santos, e pelo B. F. C., Paulo Azeredo.

Homenagem ao dr. Leite de Castro

Foi recebida com muita sympathia a idéa de uma homenagem ao conhecido e apreciado clinico dr. Leite de Castro, a qual constará de um almoço a relizar-se em data e local que serão escolhidos em breve.

O pretexto para essa homenagem, que ha muito estava para se verificar, foi o facto da sua justa e merecida nomeação para medico da policia especial.

Antigo sportman e jornalista, que deixou traços de sua intelligencia e caracter fortes em todos os meios onde sua acção se fez sentir, medico competente e dedicado, o dr. Leite de Castro é por todos os titulos merecedor da homenagem que seus amigos lhe vão tributar.

A lista de adhesões, que já conta innumeras assignaturas, acha-se na casa Campos, á rua Sete de Setembro.

BASKET-BALL

Associação Christã de Moços

Notando o grande interesse que o basketball tem despertado entre os seus associados, o Departamento de Educação Physica da A. C. M., resolveu facilitar-lhes uma opportunidade, organizando classes especiaes desse sport, com o intuito de iniciar os interessados por uma maneira pratica e vantajosa.

Assim, a partir de depois de amanhã, terão inicio as classes, ás terças e quintas-feiras, das 20 ás 21 horas.

Todos os socios que não sabem e desejam praticar o basketball poderão agora adquirir as bases do mesmo para, chegando o inverno, estar aptos e sufficientemente preparados para jogal-o com mais desembaraço e aproveitamento.

A A. C. M., por intermedio deste diario, convida os socios interessados a irem á sua séde, no horario supra mencionado, para aproveitarem, assim, mais essa regalia que lhes offerece.

NATAÇÃO

C. R. São Christovão

A NOVA DIRECTORIA

Em sua ultima reunião o Conselho Deliberativo do Club de Regatas São Christovão elegeu a seguinte directoria para o biennio de 1933-34:

Presidente, Ernesto Ferreira; vice-presidente, dr. Olavo Duarte de Souza Aguiar; 1º secretario, Felisberto Seabra; 2º secretario, José Coelho Secco; 1º thesoureiro, Edmundo de Oliveira; 2º thesoureiro, Jayme Coelho da Rocha, director-technico, Ayr Pinheiro; vice-director technico, Floriano da Costa Dourado; director do patrimonio, Osmundo Pimentel Filho; vice-director do patrimonio, Heraldo Ferreira Barbosa. Commissão fiscal: dr. Edmundo Pimentel, dr. Eduardo Duarte de Souza Aguiar e Jurandyr de Souza. Commissão de syndicancias: Milton Bayma, Heraldo Barbosa e Antonio Seabra.

E o Meu Contrato ?

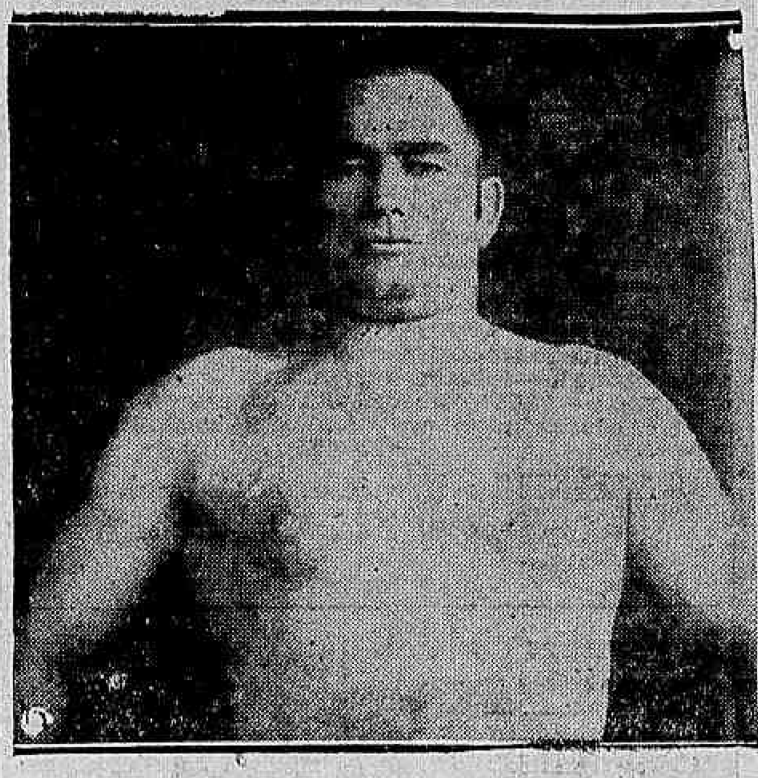

Manoel Fernandes

Hontem, recebemos a visita do "catcher" lusitano Manoel Fernandes.

Estava arredio dos jornaes devido aos treinos a que vinha se dedicando para enfrentar Roberto Ruhmann.

O contrato estava em vias de ser assignado.

Tudo estava preparado.

As assignaturas completariam a obra.

Isso devia se realizar no dia 3 p. f.

"Apesar dos pesares",. Fernandes ficou aguardando o "chamado".

Este não veiu e o portuguez foi "barrado" pelo allemão Fred Ebert.

Não se conformando, Fernandes veiu até nós.

Deseja saber só duas coisas, segundo nos disse:

"Se Ruhmann ainda está disposto a me conceder "revanche", assignando o contrato que deviamos ter ratificado na ultima terça-feira, 3 do corrente.

Desejo saber por ultimo, se essa demora é motivada pela Empresa por vontade propria, ou se ha algo levando-a a esse fim.

Ahi fica, pois, o desejo de Manoel Fernandes.

Quem responderá aos seus propositos ?

CYCLISMO

Mais uma grande competição cyclista

Continua despertando grande interesse a corrida em estradas promovida pela Federação Carioca de Cyclismo e Motocyclismo, a entidade que abriga em seu seio o maior numero de clubs de cyclismo, como seja o Cyclo Suburbano Club, Velo Sportivo de Ramos, Club Cyclista São Christovão, Cyclo Luso Brasileiro, União Cyclista de Botafogo, Club Internacional de Cyclistas, União Cyclopedica, Fluminense e Moto Club do Brasil.

Como tivesse transferido a sua séde para a rua São Christovão n. 316, a directoria da Federação reunida hontem, deliberou não mais ser dada a saida ás 19 horas dos que participar da grande prova, da Praça da Bandeira. O ponto de partida e chegada será no Campo de São Christovão. A partida do primeiro pelotão de cyclistas está marcada para ás 8 horas da manhã, e sendo o percurso de 130 kilometros, a chegada verificar-se-á ás 12,30 minutos, podendo desta fórma as familias dos socios dos clubs filiados, adeptos e o publico em geral, assistirem das archibancadas a chegada dos vencedores.

As inscripções continuam abertas e encerram-se no dia 13 do corrente, ás 9 horas da noite, na séde da Federação.

VOLLEY-BALL

No Gymnasio Vera Cruz

Realizou-se hontem um animado match de volley-ball na praça de sports do Gymnasio Vera Cruz, em que mediram forças os seguintes quadros:

Meninas: Alba — Aurea — Luiza — Isabel — Maria.

Meninos: Alvaro — Roberto — Rolando — Luiz — Newton.

Arbitrou a partida o sr. Luiz Castro, que agiu a contendo, tendo, após lances interessantes a victoria sorrido ao team das meninas pela contagem de 30x23.

Feriu-se hontem no Gymnasio Vera Cruz, um animado e renhido embate de volley-ball entre dois teams, formados pelos seguintes elementos:

TEAM AZUL: Octavio — Rolando — Alberto — Alvaro — Newton.

TEAM BRANCO: Luiz — Aurêo — Claudio — Roberto — Luzia.

A partida transcorreu muito animada e interessante, tendo havido lances empolgantes e technicos.

Após essa brilhante pugna, o conjunto Branco logrou vencer pelo score de 45x37 (melhor de 5 sets).

Federação Brasileira de Sociedade do Remo

CONSELHO DE FUNDADORES

Sob a presidencia do Major Ariovisto de Almeida Rego, secretariado pelo dr. Renato Mignani, presentes os representantes Srs. Ary Torres Guimarães, do C. R. Botafogo; José Moura, do C. R. Gragoatá; Roberto Pinto da Luz, do C. R. Icarahy, Dr. José de Oliveira Santos, do C. R. Flamengo, Gabriel Niklaus, do C. R. Boqueirão do Passeio, Vasco de Carvalho, do C. R. Vasco da Gama, A. R. de Oliveira Motta Filho, do C. R. Guanabara, Ary Pinheiro, do C. R. . Christovão, e Dr. José Duvivier Goulart, do Fluminense F. Club, esteve reunido segunda-feira, 9 do corrente, o Conselho de Representações desta Federação, tendo resolvido:

a) aprovar a acta da sessão anterior;

b) Tomar conhecimento do Relatorio apresentado pelo Sr. Presidente, Major Ariovisto de Almeida Rego, referente ao anno de 1932, approvando-o;

c) approvar o parecer da Commissão de Contas, referente ao anno de 1932;

d) conceder uma licença de tres mezes ao continuo Julio de Silveira Soares com os vencimentos integraes, attendendo ao seu estado de sau'de;

e) consignar em acta por proposta do Dr. José de Oliveira Santos, representante do C. R. Flamengo, um voto de profundo pezar pelo fallecimento do velho companheiro e representante do C. R. Boqueirão do Passeio Sr. Dario Teixeira Novaes, officiando-se ao citado club transmittindo essa resolução;

f) Proceder a eleição dos Poderes da Fed. para o biennio 1933 - 1934, tendo sido eleitos os seguintes:

Para presidente — Major Ariovisto de Almeida Rego.

Para Vice - Presidente — Sr. Gabriel Niklaus.

Para 1º Thesoureiro — Snr. José Moura.

Conselho de Julgamentos — Drs. Flavio Vieira, J. Noronha Santos, Oswaldo Palhares, Alberto de Mendonça e Ibsen De Rossi.

Commissão de Contas — Armando Machado, Joaquim Baltar Junior e João Alves da Moura.

g) Consignar em acta as congratulações propostas pelo representante do C. R. Icarahy com o Major Ariovisto de Almeida Rego pela sua brilhante actuação na presidencia desta Federação no periodo 1932 - .. 1933.

h) Approvar uma proposta do Representante do C. R. Botafogo no sentido da Directoria requerer ao Conselho de Julgamentos qual a condição dos componentes da Policia Especial quanto as leis de amadorismo.

Secretaria 10 de Janeiro de 1933.

Renato Mignani (Secretario da Mesa).

USAE O CREME DENTIFRICIO

Prophylactico

Espumante, Refrigerante para a bocca e Agradavel no sabor

O CREME DENTIFRICIO "PROPHYLACTICO" DEVE USAR-SE PARA O BRANQUEIAMENTO DOS DENTES E CONSERVAÇÃO DO ESMALTE.

Está provado que o creme dentifricio PROPHYLACTICO produz a prophylaxia da bocca e a belleza dos dentes e evita a sua destruição.

A' venda em todas as casas de primeira ordem, em todos os Estados do Brasil e na

PERFUMARIA KANITZ

RUA 7 DE SETEMBRO, 127 e 129

THEATRO

(Continuação da 4ª. pag.)

O concurso da Casa do Caboclo e a nova peça de Freire Junior

A Companhia da Casa do Caboclo, que Duque dirige, está actualmente ultimando os ensaios de "Carnaval no Sertão", a peça de Freire Junior que vae ser a primeira peça carnavalesca apresentada pelo theatrinho que surgiu sobre as ruinas do antigo theatro São José.

O nome de Freire Junior, autor que se consagrou justamente traçando peças de caracter brasileiro, autor que deu ao Rio aquella famosa "Malandrinha", vale por si só para dizer do valor do novo original que vae ser dado aos frequentadores do chamado templo da canção nacional.

"Boas-Festas" sómente hoje e amanhã no Recreio

O Recreio dará hoje e amanhã as derradeiras representações da revista dos Irmãos Quintiliano "Boas Festas", que tanto agrado conquistou dos frequentadores daquella casa de diversões.

Entre os varios numeros de successo encontra-se o denominado "Fecha p'ra almoço", que a platéa obriga a repetir oito e dez vezes por noite.

Casa do Caboclo

Antigo Theatro São José

Emp. Paschoal Segreto

HOJE A's 7,45 — 9,15 e 10 1|2 horas

Duque apresenta a peça sertaneja de maior successo e opportunidade:

Pastorinhas da Casa do Caboclo

Original de Duque, Jararaca e Ratinho

Theatro Carlos Gomes

Empresa Paschoal Segreto

HOJE A's 8,15 e ás 10,15 hs. HOJE

JARDEL JERCOLIS apresenta pela maior e melhor companhia do Rio, a revista dynamica, engraçada e bem vestida :

TRAZ A NOTA

Dois actos da victoriosa parceria JARDEL JERCOLIS e LUIS IGLESIAS

Com um exito legitimo dos quadros "PORQUERA" — "AHI, HEIN ? ! . . ." — "BOA BOLA" — "QUE DUPLA", com ARACY CORTES e OSCARITO BRENNIER que nos dão duas das melhores marchas carnavalescas do momento, bisadas em todas as sessões.

Viação e Transportes

A CAMINHO DA INCIDENCIA

AS LICENÇAS DE AUTOMOVEIS PASSARAM A SER COBRADAS PELO DOBRO

Nos debates da Commissão de Estudos Economicos, se não nos falha a memoria, o actual titular da pasta da Agricultura, major Juarez Tavora, defendeu sempre calorosamente o criterio da reducção gradativa dos fretes rodoviarios, taxas de sobre transportes e tarifas aduaneiras, como o unico meio idoneo de se desenvolver a producção agricola e a industria pecuaria.

Tudo mais gyra, realmente, em torno deste factor: o barateamento de transportes.

Entretanto, a politica seguida no actual regimen, cada vez mais se pronuncia em opposição aos principios defendidos pelo ministro Juarez Tavora.

Tanto esse auxiliar do Governo, como o seu collega da pasta da Viação, deverão, entretanto, parte do cumprimento dos seus programmas administrativos ás facilidades ou embaraços criados pelos meios de conducção que se organizarem para o escoamento da producção nacional.

A elles, pois, cabe combater esses pruridos de aggravação da industria de transportes, manifestada de maneira concludente no ultimo orçamento municipal.

Dando um exemplo frisante, podemos citar o augmento recaido nas licenças de automoveis de praça, de passeio (raros; de trabalho, a maioria), auto-caminhões, etc. etc.

O quadro que apresentamos em seguida dispensa qualquer commentario.

LICENÇAS, NO CORRENTE ANNO, SOBRE AUTOMOVEIS

Autos de praça, licençaç, 118$, — sellos, 4$400; total — 123$000. Autos particulares, idem, 190$; sellos, 4$400. Caminhão de praça, — licença, 87$800; sellos, 4$400. Caminhões particulares, licença, 51$800; sellos, 4$400.

Duplicaram, simplesmente.

Não é de admirar, pois, que no exercicio do anno proximo soffram majoração, proporcional, e assim assistiremos á incidencia de impostos, de vez que se arrecada, pelo mesmo pretexto, pelo consumo de combustivel.

Como se vê, é tudo quanto ha de mais paradoxal com a orientação que se pretende imprimir á politica de transportes.

Nova Cooperativa dos Motoristas Proprietarios do Rio de Janeiro

SE'DE: RUA DO MATTOSO 128-130 — PHONE 8-5152

De ordem do sr. Presidente, convido os srs. Cooperadores a se reunirem em Assembléa Geral Ordinaria no dia 12 do corrente ás 21 horas, na nossa séde. Ordem do dia : Prestação de Contas e Interesses Collectivos. (a) ANTONIO JOAQUIM LOPES — Superintendente.

A Turfa Nacional

SE ATE' NAS FLORES HA DIVERGENCIA NA SORTE, NÃO ADMIRA QUE A TURFA NACIONAL SOFFRA O DESPREZO DA FORTUNA

O nosso movimento de importação de hulha e sub-productos, segundo accusam as estatisticas officiaes, elevasse pelo valor, tres vezes mais aos combustiveis derivados de petroleo consumidos no paiz. Pela logica, portanto, dos proprios algarismos denunciando a evasão do ouro indigena, os poderes publicos deveriam fazer convergir a sua attenção para o mais importante factor do desequilibrio da nossa balança economica.

Desprezou-se, porém, essa logica, e deu-se a maxima preferencia ao contraste, que nestes casos passou a ser a questão dos carburantes, com um logar inferior no quadro da importação.

Recapitulem-se, pois, os auxilios governamentaes dispensados como protecção á industria do alcool, e confronte-se, em seguida, o abandono a que se votou o aproveitamento da nossa turfa, para então se ter a conta exacta dos esforços que temos de empregar para se restabelecer a perfeita egualdade de tratamento.

A turfa, para diminuir consideravelmente a importação da hulha estrangeira, requer apenas que as ferrovias da União lhe façam justiça, incluindo-a no fornecimento ás suas necessidades.

Emquanto, pois, a turfa tópa com a má vontade official, porque lhe recusa a preferencia a que tem direito, o alcool-motor é imposto obrigatoriamente ao paladar e mesmo contra os proprios interesses dos consumidores, a quem, como particulares que são, estaria garantida a liberdade de escolha.

Deve haver, neste caso, um mal entendido, pois não é admissivel que o alcool-motor tenha o carinho dum pae extremoso, e a turfa supporte a indifferença ou os máos tratos dum padrasto.

TOURING CLUB DO BRASIL

Para o Licenciamento de Automoveis dos Seus Associados

O Departamento de Assistencia Administrativa do Touring Club do Brasil, a exemplo dos outros annos, está devidamente apparelhado, com o pessoal necessario, para attender ao serviço de renovação de licenças de automoveis dos associados dessa agremiação, que se elevam já a alguns milhares.

Foram tomadas as providencias necessarias para que tudo se faça com a maior presteza e bôa ordem, não tendo os socios despezas e icommodos com o referido serviço, que é gracioso.

Basta enviar á Secretaria do Club a licença do anno passado, a importancia necessaria para os emolumentos, e não terá o automobilista mais preoccupações; pois, a partir do dia que lhe fôr fixado para o emplacamento, seus documentos se encontrarão na Secção respectiva, em poder de funccionarios do Club.

Terminada essa operação, a licença continuará com a Secretaria, até que tenham sido preenchidas todas as formalidades regulamentares, quando, então, será feita a entrega ao associado.

Não ha risco de multas e outras surprezas desagradaveis, pois os documentos só voltam ao proprietario depois de integralmente legalizados.

Emquanto a licença permanecer em poder do Club, o associado poderá transitar com um documento fornecido pela Secretaria.

Raul Roulie nvisitará hoje a A. B. I.

Raul Roulien, o festejado "astro" brasileiro do "écran", visitará hoje, 11 ás 20 horas, a Associação Brasileira de Imprensa, onde, será recebido pela Directoria e Conselho Deliberativo.

Após a recepção do apreciado artista patricio effectuar-se-á a sessão do Conselho Deliberativo, que está convocado para hoje.

THEATRO RECREIO

HOJE E AMANHA — A's 8.15 e 10.15

Ultimas representações da magistral revista

Bôas-Festas

O grande exito da Cia. Brasileira de Grandes Espectaculos.

SEXTA-FEIRA, 13 — Primeiras representações da revista de Gastão Machado e Raymundo Magalhães

ABAFA A BANCA

Estréa de Paita Palos — Poltrona 5$500

ALHAMBRA

COMPANHIA BRASILEIRA DE REVISTAS E OPERETAS

HOJE — ás 20.15 e 22.15 — HOJE

ULTIMAS REPRESENTAÇÕES

da revista de MARQUES PORTO, ARY BARROSO, GASTÃO PENALVA e VELHO SOBRINHO

Brasil da Gente

successo explendido de MESQUITINHA, ITALA FERREIRA e todo o magnifico elenco de artistas

AMANHA — NÃO HAVERA' ESPECTACULO para "ENSAIO GERAL" da grande revista de

Amanhã

PREMIE'RE

da revista carnavalesca, em 2 actos e 35 quadros de MARQUES PORTO, ARY BARROSO e VELHO SOBRINHO

SEGURA ESTA MULHER

Uma antecipação do CARNAVAL na platéa e no palco do ALHAMBRA ! — Os sambas que darão a nota do CARNAVAL ! — Verdadeiras batalhas de confetti no ALHAMBRA !

AMANHA — AMANHA — AMANHA

SENHORES CAPITALISTAS

PROCUREM CONHECER AS VANTAGENS DE UNS SOBRE OUTROS TITULOS PUBLICOS

"LEVY" informará sem compromisso

Rua Candelaria, 78 — Teleph. 3-3861

RIO DE JANEIRO

Dr. Brandino Corrêa

Molestias do apparelho Genito-Urinario no homem ou na mulher — OPERAÇÕES — Utero, ovarios, prostata, rins, bexiga, etc.

Cura rapida por processo moderno sem dôr da

GONORRHE'A

e suas complicações — Prostatites, orchites, cystites, estreitamentos, etc. Diathermia, Darsonvalização. — R. Republica do Perú n. 23, sob., das 7 ás 8 1|2 e das 14 ás 18 horas.

Domingos e feriados das 7 ás 9 horas.

Ouvindo os Bachareis do Samba

ARY BARROSO, JOUBERT DE CARVALHO E LAMARTINE BABO, FORMAM O "TRIANGULO DA CIDADE QUE CANTA", AFFIRMA ANDRE' FILHO, O AUTOR DO "PAE DE TODOS" OS MULATOS DO SAMBA

André Filho, um compositor que orgulha o grupo de sambistas-bachareis da cidade

André Filho é um nome de grande prestigio na cidade. Nasceu na antiga Chacara da Floresta, onde hoje, fica á rua Mexico. Sua época de infancia variou entre á rua da Ajuda e o largo do Castello, no tempo em que nos "cordões de velho" cantavam:

"Bella morena que me faz chorá".

André cresceu, quer dizer augmentou um pouco de altura. O Rio passou por muitas transformações. "La ville marche". Progresso. Avenida Rio Branco. Esplanada do Castello. Das coisas antigas, só a egreja de Santa Luzia e a maioridade do André. Aquelle pequeno levado da Chacara da Floresta cresceu. Aprendeu a tocar violino e piano. Dois instrumentos. Dilettantismo. André já tocou para ganhar dinheiro. Foi profissional da musica. Estudou sciencias juridicas e sociaes. Andou phocando num grande orgão e conseguiu ser bacharel no final do curso que estudava. Agora é "bacharel" duas vezes. Tem um anel cheio de encrenca. "Lex" e balanção misturadas com espadas. Outro anel tem uma "pinta", um morro e tres notinhas de musica. E' bacharel de verdade e "bacharel" de samba. Tem dois diplomas, é diplomata do verso e no reverso (prosa).

Mambembou no norte com a Cia. Tralálá. Têm escripto muita coisa bôa para theatro e ahi está, bem vivo, o successo de "Suave Tortura" que foi editada por Carlos Wehrs & Cia. "Mamãezinha está dormindo", cantada por Floriano Belham foi o maior successo da "Victor", até hoje. Seguiu-se "Maninha torna a voltar". Com Pedro Cabral escreveu varias letras de valsas, tangos e canções, cerca de 50 musicas. Substituiu Lamartine Babo na traducção da Casa Vieira Machado. Depois, sem dizer porque, veiu ingressando na grande roda, a roda dos sambistas. Pertence ao grupo dos que escrevem harmonia e sentimento. Poesia e rythmo. E' um compositor que sabe unir a trinca e o hemestichio de um verso á melodia de uma canção. E' bacharel de verdade. Bacharel duas vezes. Duplo. Igual um "omnibus da Light".

Tem varios successos de Carnaval. O anno passado apresentou "Bamboléo", disco Victor 33.504 por Carmen Miranda que cantava assim:

Bamboléo,
Bamboléa,
A vida eu levo cantando
P'ra não chorá.

O outro successo do Carnaval passado foi "Vou viver sózinho...", gravado em disco Victor por Jonjóca com a orchestra dos Batutas e côro que dizia:

Não quero o teu amor,
Nem mesmo teu carinho,
Vou viver sozinho...
Vou viver sozinho...

A seguir, Carmen Miranda gravou "Mulato de qualidade", em disco Victor. E' o pae de todos os mulatos que têm apparecido.

O disco ainda está ahi gyrando.

Eu lá no morro sou de facto,
Só respeito o meu mulato,
Porque elle é mesmo bamba,
E' bom no samba...

Qualquer parada
Elle topa com vontade...
E' respeitado
Quer no morro ou na cidade.

E eu gosto delle (bis)
Porque é um mulato de qualidade!

Carmen Miranda cantou na marcha "Espera um pouquinho" o seguinte côro que a Victor gravou:

Cuidado.
Muito cuidadinho,
Não se afoite tanto
Olha a curva no caminho
Casar agora
E' uma difficuldade,
Tenho muito medo
De passar necessidade.

André Filho escreveu, ainda, com muito sentimento "E ella não jurou", um samba que está fazendo época. Querem ver o que foi que ella não jurou?

Côro

E ella não jurou
Só p'ra me vêr chorar...
Deixou de me querer
(Bis) E vae me abandonar.

Sólo

E ella não jurou
Só p'ra me ver chorando,
Meu Deus quanta ruindade

Neste mundo vae andando!
Que sorte a minha sorte
De querer quem não me quer,
Eu vivo padecendo
Por amor de uma mulher.

Vicente Celestino gravou em disco "Columbia" a sua canção "Esquece", que está fazendo grande successo.

Para o Carnaval deste anno, André Filho escreveu "Chorei", gravado em disco "Victor", com Sylvio Caldas, Pixinguinha e o Grupo da Guarda Velha. André cantou os seus novos sambas "Nosso amor vae morrendo" e "Vou navegar", gravação Victor. André tem grande confiança em "Vou navegar" que tem a seguinte letra:

Ai, ai, ai
Adeus, vou navegar...
Eu vou viver (bis)
Nas ondas do mar.

I

Se você fosse um peixinho.
Eu havia de jogar
Todo dia, todo dia
Meu anzol dentro do mar!

II

Dentro da minha canôa
Levo a dôr, levo o meu fado
Levo a fé, levo a esperança (bis)
E os amores do passado!

III

A maré já está enchendo
Vou me embora minha gente
Eu vivendo com os peixinhos
Talvez viva mais contente (bis)

"Eu vou chorar", foi gravado pelo cantor Jayme Vogeler e Carmen Miranda cantou "Fala meu bem", duas marchas novas do outro planeta.

Parece que a "Columbia" vae gravar sua marcha "Só não gosa quem não quer". A ultima novidade de André Filho é a marcha "Gente damnada" que João Petra de Barros, o novo "az" da voz avelludada, vae cantar em disco "Odeon".

CINCO PERGUNTAS

— Das musicas já lançadas, o que é que v. pensa fará successo no Carnaval?

— Das marchas, creio que Ary Barroso conseguirá successo com "Segura esta mulher". "Até amanhã" é o samba que está dominando com "Arrasta a sandalha" que possue sabor carnavalesco e popularidade.

— O que é que v. gosta mais das musicas que compôz?

— Gosto de "Bamboléa" porque tem um feitio muito popular.

— Quaes são os compositores que despertam no momento a attenção do povo?

— Ary Barroso, Joubert de Carvalho e Lamartine Babo formam o "triangulo da cidade que canta". Ha, ainda, muita gente bôa, de valor e que trabalha com gosto para a nossa musica.

— E os cantores? Quaes são os "cracks"?

— Francisco Alves, é a voz melodiosa da canção e do samba. Como cadencia é originalidade na voz porque, como se diz na gyria, tem bóssa no canto; aprecio Sylvio Caldas, o criador dos grandes successos de Ary Barroso.

— Agora, muita attenção, André! E das pequenas que cantam?

— Carmen Miranda é a "girlstar" do disco, não negando que aprecio muito as outras que vêm apparecendo.

Compreendemos. Com negocio de "rabo de saia", o André Filho não quiz se descobrir. Insistimos.

André terminou o periodo:

— Carmen é a que destaco pelo seu genero especial de criar as marchinhas e sambas bregeiros.

O QUE ANDRE' FILHO NAO GOSTA

— Gosto de tudo que movimente e anime a nossa musica. Só não aprecio aquelles que se "apropriam indebitamente" (o termo é de bacharel!) das letras e musicas dos que vivem na paz tranquilla do morro e desconhecem que o nosso Codigo pune estes contraventores que o samba criou. Quem não póde produzir e, ainda tira dos que tem inspiração e não conhece o meio, é duas vezes ridiculo, mesquinho.

Tenho horror á essa gente que escreve com a mão dos outros e compõe com a inspiração alheia.

Estava terminada a entrevista com André Filho, um dos mais prestigiosos compositores populares que o Rio conhece e cuja fama já foi até a fronteira. O "duplo" bacharel levantou-se e despedindo-se, disse:

— Von navegar!

K. Peta ficou intrigado e perguntou:

— Você mora em Nictheroy?

André Filho deu uma risada em "mi menor" e, apanhando o chapéo que ficára sobre a nossa mesa de trabalho, terminou:

— "Vou navegar" até a praça da Bandeira. Está na hora do mastigolandico acepipe.

K. Peta fechou os olhos, tonto com o "flauseado" do autor do "Mulato de qualidade" e, quando abriu, o homenzinho havia desapparecido.

NOS ARRAIAES DA FOLIA

CLUB DOS DEMOCRATICOS

A magistral festa do grupo "Não venhas de guarda-chuva... que não te recebo..."

Constituiu um verdadeiro acontecimento, a noitada de sabbado ultimo no "Castello", promovida pelo invencivel grupo "Não venhas de guarda-chuva... que não te recebo...".

Este pujante nucleo de carnavalescos, congregados com o fito de elevar o glorioso pavilhão dos Democraticos, alcançou o seu objectivo, com o exito surpreendente, com que foram mimoseados em a famosa festa de sabbado.

"Carta Branca", o popular e prestigioso presidente do valoroso club, nada deixou faltar aos convivas, que gosaram horas de intensa vibração e orgia.

Magnifica e estonteante banda militar acalentou as dansas, que tiveram transcorrer movimentado e enthusiastico, com a execução de applaudidos numeros de sambas e marchas para os proximos folguedos carnavalescos.

CONGRESSO DOS FENIANOS

O barracão dos "Senadores"

O "bemjamin" dos grandes clubs carnavalescos da metropole já está cuidando dos preparativos de organização do seu prestito, para as grandes competições de fevereiro proximo.

Assim, como informaram hontem os nossos collegas de "A Patria", os "senadores" já escolheram para localizar o seu barracão, o amplo terreno da rua Santo Christo n. 46.

CORDÃO DA BOLA PRETA

"Kaveirinha" vae receber a homenagem de seus vassalos

Brilhante, sob todos os aspectos, a grande festa de sabbado passado, no confortavel "Palacio" da rua 13 de Maio, em homenagem aos chronistas carnavalescos.

A's 22 horas, a orchestra deu inicio ao "fandango", executando a protophonia do "Guarany", como um preito de reverencia aos rapazes que movimentam a chronica carnavalesca da cidade.

A' seguir, tiveram inicio as dansas, com a marcha "Boa Bola", que mereceu um "tris" espontaneo e caloroso. Chegaram mais dois jazz-bands do outro planeta e a loucura folionica empolgou a todos que tiveram a ventura de ingressar no recanto em que o "Kaveirinha" é o "maior de espadas".

Domingo, á tarde, reuniram-se novamente os componentes do endiabrado cordão, as "bolinhas" tentadoras e os chronistas para a deglutição de saboroso pitéo, seguindo-se as dansas até á hora que o "sheriff" mandou recolher á penates.

Para sabbado, está preparando a "turma bôa" do Cordão, uma bonita manifestação de amizade ao "sheriff" de honra: S. M. Dom Kaveirinha da Bola Preta. Vae ser um caso muito serio, porque as "bolinhas" combinaram uma porção de surpresas deste, do outro e de quantos mundos hajam por ahi afóra.

Domingo, para não perder o costume do cachimbo, isto é, da fuzarca, succulentissima peixada á moda da terra, em que dizem que Christo nasceu, seguida de pyramidal arrasta sandalha.

A PEIXADA INAUGURAL DO GRUPO DO CORPO FECHADO

Constituiu um pyramidal successo a peixada com que o discricionario Grupo do Corpo Fechado fez a sua estréa na folia deste anno.

O local escolhido para o "peixicidio" foi o palacete da rua do Riachuelo numero 334, sobrado, gentilmente cedido pelos seus residentes, srs. Leonel de Castilho e Amelia de Sá, actuaes proprietarios do Inferno de Dante, os quaes, adherindo "ad hoc" ao Corpo Fechado", tambem entraram no brinquedo

Sob a presidencia tropical de "Vovô Indio", que apresentou-se trajado burguezmente, sem pennas, sem arco e sem tacape, reuniram-se os desertores da tribu antropophaga. — Ulalu — Langu — Laco — Lé, isto é, os membros e membras do Corpo Fechado, sendo a cerimonia iniciada por Vôvô Indio, que saudou as mulheres da nossa terra, improvisando uma ulugulangolacaletica poesia, que não publicamos porque o tachygrapho estava já embriagado e pregou os versos ás avessas...

Em seguida, foram os donos da casa saudados em aggrippinesco discurso pelo caboclo "Maravilha", que foi até beijado e aggredido com outro discurso por "Vovô Indio", dada a felicidade com que falou.

Terminada a parte vocabular do programma, passaram todos aos comestiveis, bebestiveis e dansantes, para o que pirotechnicamente contribuiu a jazz

Pedro Giorno, um dos elementos destacados dos Caçadores de Veado

esoterica "Cuná-Tai-Porá", sob a direcção do maestro Linhares, a quem felicitamos pela brilhante excursão dada á "Cavalgada dos Waldyrios" e ao poema biblico "Guaraná"...

Ao "Corpo Fechado" nos confessamos profundamente penhorados pelo tratamento gentil dispensado ao nosso representante, que foi agraciado com uma fatia de mamão macho, e uma chavena de leite condensado.

CORTE DOS RAJAHS

Afim de que se torne cada vez mais estreitas as relações dos acreditados junto á Chancellaria dos Rajahs os seus chefes farão realizar, no proximo dia 20 do corrente, nos salões da Associação Brasileira de Imprensa, uma grandiosa recepção de gala, abrilhantada por dois jazz-bands.

A festa terá inicio ás 19 horas e durante o seu transcurso será desenvolvido um esmerado programma, que está assim organizado:

A's 19.15 horas — Recepção aos convidados de honra.

A's 20.20 — Apresentação dos chancelleres.

A's 20.30 — Marcha triumphal para inicio do balle.

A 1,40 — Final da festa com a marcha Côrte dos Rajahs

FLOR DO ABACATE

O baile de amanhã

Com a pompa do costume, será effectuada, amanhã, nos amplos e confortaveis salões do querido tri-campeão dos ranchos, uma retumbante noite-dansante, que terá o concurso da apreciada jazz-band dirigida pelo competente maestro Carlos Pestana.

Sabbado e domingo, haverá no "Galho" mais dois soberbos bailes, que deverão alcançar successo, dadas as providencias que a directoria vem ultimando, para que nada falte aos seus admiradores.

GRANDE CONCURSO DE SAMBAS E MARCHAS CARNAVALESCAS

A "Radio Miscellanea", departamento de publicidade annexo á "Radio Sociedade do Rio de Janeiro", de conformidade com o estabelecimento graphico "Rio Graphica Ltda", organizou um interessante concurso entre os nossos compositores.

As condições deste certame, que estão elaboradas com todo o cuidado, por certo, despertarão grande interesse no meio.

As tres primeiras musicas premiadas (musica e letra em conjunto), serão conferidos os seguintes premios: 1º logar, UM CONTO DE RE'IS; 2º logar, quinhentos mil réis; 3º logar, trezentos mil réis. Esses premios serão pagos pela RIO GRAPHICA LTDA., á rua 7 de Setembro, 139, immediatamente após o julgamento do Concurso.

As musicas premiadas ficarão pertencendo, de pleno direito, e exclusivamente, á "Rio Graphica Ltda.", que dellas poderá fazer edições em papel, gravação em discos, direitos autoraes de execução, etc.

O resultado do concurso será irradiado no dia 5 de fevereiro de 1933 e publicado a seguir nos jornaes desta capital.

O Concurso será patrocinado pelo "Jornal do Brasil", que terá um membro, de sua livre indicação, na Commissão Julgadora.

CLUB DOS ARREPIADOS

A actividade na Cascata

Os adeptos e dirigentes do poderoso rancho da rua das Laranjeiras, vem ultimando os trabalhos para as grandes festas com que pretendem brindar ás familias da localidade.

O magnifico programma, está quasi prompto para ser dado a publicidade, contando-se entre outras festas, a que será effectuada no dia 20 do corrente em louvor a S. Sebastião.

Sabbado e domingo, serão realizados dois esplendidos bailes, que terão o concurso do conjuncto do querido maestro Torres.

ELITE CLUB

A festa de hoje — "Vae Querer"? — O dia de S. Sebastião — Outras notas

Os amplos salões do "Palacio", serão abertos hoje para a realização de uma encantadora festa em homenagem aos gravadores de discos.

Esplendida orchestra, acalentará as dansas, que promettem uma movimentação formidavel.

Para o dia 17, está em preparativos o novel bloco "Vae Querer?", que organizou esplendida festa, que terá o concurso da apreciada Elite Jazz.

"Seu Pachola", o secretario do bloco, garante que a festa será da pontinha...

Activam-se os preparativos para a monumental festa do corrente, em homenagem ao milagroso S. Sebastião, padroeiro da cidade e do Elite.

Do esplendido programma organizado pelo "coronel" Julio Simões, conta-se o seguinte:

A's 9 horas, missa em acção de graças no altar mór da Igreja de S. Antonio dos Pobres.

A's 12 horas, almoço offerecido ao "Batalhão Elitiano" no "Q. G." da Praça da Republica.

A's 15 horas, passeata do "Batalhão", com evoluções em frente a Interventoria do Districto Federal.

A's 21 horas, grande baile com o concurso do Elite Jazz.

LYRIO DO AMOR

A reunião de hoje

Na séde da rua S. Clemente, 45, será realizada hoje uma importante reunião para tratar de assumptos referentes aos impostos com que a Prefeitura taxou os clubs e sociedades carnavalescas.

Sabbado e domingo, serão realizados no "Regato" dois esplendidos bailes, com o concurso de esfusiante jazz-band.

RECREIO DE SANTA LUIZA

O sarão de amanhã — Os bailes de sabbado e domingo — O dia de S. Sebastião

Os salões da "Capella" da Praça da Republica, serão abertos hoje, para a realização de um esplendido baile, que será animado por excellente jazz-band.

Sabbado e domingo, haverá outros sarãos dansantes, que como de costume, deverão alcançar pleno exito.

Continuam os preparativos para a grandiosa festa do dia 20 do corrente, em louvor ao milagroso S. Sebastião, padroeiro da cidade.

Esplendida orchestra abrilhantará esta festa, cujo programma, está sendo confeccionado com esmero.

O RECREIO DAS FLORES E O SEU PASSEIO MARITIMO

Afim de proporcionar aos

Carta - Branca, o "leader" do "Castello"

seus associados um novo meio de convivencia, e ao mesmo tempo melhorar a sua situação financeira para o proximo carnaval, resolveu a sua directoria, fazer realizar no proximo dia 29, a bordo do navio "Mocangué" um passeio maritimo que promette alcançar um ruidoso successo.

Durante o passeio far-se-á ouvir o jazz-band do 5.º batalhão e um conjuncto particular, sendo servido aos presentes uma saborosa feijoada.

Os ingressos para esta festa deverão ser procurados na secretaria do club.

RANCHO C. VAQUEIROS DO NORTE

E' um dos grandes elementos no reinado de Mômo, este rancho, que tem a sua séde na aprazivel ilha de Paquetá.

Ha diversos annos vem os dirigentes deste rancho fazendo as suas passeatas sómente na Ilha, devido á difficuldade de conducção para que pudessem se exhibir aqui na cidade.

Esse anno pretendem os directores deste rancho, intervirem junto á commissão de festejos, afim de que seja conseguida conducção, para que elles possam concorrer com os ranchos desta Capital.

E' uma aspiração que nos parece justa, e por certo será levada em consideração pelas autoridades competentes.

LYRIO CLUB DE BOTAFOGO

Hoje, será realizado no bello salão deste apreciado club carnavalesco da rua de São Clemente, mais um delirante baile que terá o concurso de afamada "jazz-band".

No proximo dia 14, haverá no "Casino" esplendida tarde-dansante, promovida pelo Gremio das Sempre Vivas, em homenagem á directoria, pelo seu grande esforço para a victoria do Lyrio Club de Botafogo, no concurso do "Jornal do Brasil".

Oscar Hallier, Ayres Rodrigues e Theophilo Ottoni, pretendem apresentar aos convivas, encantadoras surprezas.

RISO CLUB

O baile de amanhã

Mais um esplendido baile, será realizado amanhã, nos amplos e arejados salões do "Labio" da rua Frei Caneca, abrilhantado por excellente orchestra.

Sabbado e domingo, outros dois bons bailes, serão offerecidos aos innumeros admiradores da querida agremiação recreativa.

Conhecido conjunto musical, animará as dansas, que deverão transcorrer animadamente.

AMANTES DAS FLORES

O sarão-dansante de amanhã

Mais uma esplendida noitada está reservada para amanhã, aos innumeros admiradores do querido gremio recreativo do Largo do Machado.

Nicodemus do Nascimento, Alvaro de Souza, Tito Teixeira e seus operosos companheiros, vêm desenvolvendo intensos trabalhos, para uma formidavel festa que será effectuada dia 20 do corrente, em louvor á São Sebastião, o milagroso padroeiro da Metropole.

Sabbado e domingo, serão offerecidos na "Cesta", outros dois bailes, abrilhantados pela orchestra do maestro Carlos.

DEMOCRATICOS DO MEYER

O club do Bilu', que é hoje o ponto de reunião dos maiores recreativistas suburbanos, abrirá amanhã os seus salões para uma reunião que será mais uma victoria dos queridos "carapicús".

A par de uma farta illuminação, uma ornamentação especial está recebendo toda a séde, para a festa de amanhã que terá a abrilhantal-a a "jazz" do Custodio, o que constitue uma garantia do exito da festa.

AHI HEIN?...

A fundação deste bloco na Tijuca

Um pugilo de foliões do elegante bairro da Tijuca acaba de fundar um bloco que promette revolucionar a cidade com a sua hilaridade durante o periodo de Momo.

Este bloco recebeu a denominação de "Ahi hein?" e constitue-se de elementos da elite do bairro.

Nas principaes batalhas, este bloco comparecerá precedido de excellente chôro.

CAÇADORES DE VEADO

Os preparativos da "Floresta" dada as proximas competições...

Vem sendo cuidado com raro carinho o preparo do valoroso bloco da rua do Riachuelo, para as proximas folias do carnaval.

Lord "Barulho" e João Reis, duas das mais destacadas figuras do prestigioso bloco, vêm ensaiando a turma de "meninos" para que elles... não se deixem vencer por ninguem.

Afim de enriquecer a sua "fauna", o pessoal da conhecida organização carnavalesca fará vir da terra dos bandeirantes dois lindos exemplares, que, desviados das suas "mattas", ingressarão na floresta.

Ao que estamos informados, esta valiosa acquisição foi feita por intermedio do grande explorador e caçador K. Rapeta...

IDEAL CLUB

Este novel club que tanto tem alegrado a zona de Madureira, mais uma vez abrirá amanhã os seus salões afim de receber os innumeros amigos da casa, em uma alegre noitada.

O conjunto musical da casa, um dos principaes factores do successo que vem alcançando este club, promette innumeras surpresas aos presentes á festa de amanhã.

DESTEMIDOS DA CAVERNA

Conforme annunciamos, realizou-se nas confortaveis dependencias deste festejado gremio suburbano, um ruidoso baile ao som da Jazz Brasil.

Torna-se, pois, inutil descrever a magnificencia desta noitada alegre, vivida na "caverna do Engenho de Dentro", pois é sabido o grande conceito de que gosam estes denodados foliões commandados por João Scott.

E, para o proximo dia 19, os Destemidos preparam outro pyramidal baile, em homenagem ao padroeiro da cidade.

AGRYPUS

Um aguerrido grupo de foliões, tendo á frente a prestigiosa figura do veterano folião sr. Carvalho Barbosa, realiza no proximo sabbado um estrondoso baile a fantasia, sob os maravilhosos accordes de uma excellente jazz-band.

Os salões do Agrypus receberão, para esta festividade, cuidadosa ornamentação de fórmas a ser transformado em um verdadeiro templo de alegria.

PENHA CLUB

O aristocratico club da estação que lhe empresta o nome inaugurará dentro de poucos dias o departamento theatral, subindo á scena a peça de autoria do nosso companheiro Jota Efegê, intitulada "Nosso Amigo, Coronel Nestor", que está sendo ensaiada pelo tenente Jacarandá, estando os mesmos muito adeantados.

No proximo domingo, a directoria do Penha Club promoverá uma excellente reunião dansante, que por certo alcançará o successo das anteriores.

Caveirinha, figura destacada do Cordão da "Bola Preta"

VE SE PO'DE

A aguerrida phalange carnavalesca do morro de S. Carlos, aquartelada no "Vê se Póde", realizam, amanhã, mais um ensaio, afim de que as "cabrochas", não façam feio nos dias das "comidas".

CADA ANNO SAE MELHOR

Mais um ensaio será realizado, amanhã, ás 21 horas, no blóco do Romão, pelo "zum-zum" reinante, a turma do "Cada Anno", está uma "faca"...

BAILES E FESTAS ANNUNCIADAS

GREMIO 11 DE JUNHO

Dia 21 do corrente — Baile á fantasia, promovido pela directoria.

BOLA PRETA

Dia 14 do corrente — Baile em homenagem ao K. Veirinha.

Dia 15 do corrente — Peixada.

CONGRESSO DOS FENIANOS

Dia 14 do corrente — Baile do Blóco da Fuzarca, em homenagem ao dr. Jones Rocha.

Dia 15 do corrente — Peixada.

CONGRESSO DOS FURRECAS (SANTA CRUZ)

Dia 14 do corrente — Baile de 14º anniversario e posse de nova directoria.

BANDA PORTUGAL

Dia 15 do corrente — Festa em homenagem á directoria.

AMENO RESEDA'

Dia 14 do corrente — Baile do blóco das Graciosas.

ARREPIADOS

Dia 28 do corrente — Festa em homenagem ao "Jazz Amor a Arte".

MIMOSAS CRAVINAS

Dia 15 do corrente — Baile.

Dia 16 do corrente — Festa em homenagem á directoria.

Dia 20 do corrente — Festa de 16º anniversario na séde dos Caprichosos da Estopa.

CAPRICHOSOS DA ESTOPA

Dia 15 do corrente — Festa do blóco "Enverga mas não quebra".

ALLIANÇA CLUB

Dia 14 do corrente — Festa em homenagem ao Partido Socialista Brasileiro.

LYRIO CLUB

Dia 14 do corrente — Festa do Gremio das "Sempre Vivas" em homenagem á directoria.

TUNA 17 DE JUNHO

Dias 15 e 20 do corrente — Bailes á fantasia.

RECREIO DAS FLORES

Dia 29 do corrente — Passeio maritimo a bordo do "Mocangué".

RISO CLUB

Dia 12 do corrente — Festa promovida pelo folião Djalma Nascimento.

ELITE CLUB

Dia 20 do corrente — Baile de gala promovido pela directoria, havendo uma missa festiva pela manhã.

DESTEMIDOS DA CAVERNA

Dia 19 do corrente — Grande baile á fantasia, promovido pela commissão de carnaval.

DE LINGUA NÃO SE VENCE

Dia 19 do corrente — Baile á fantasia.

VOLANTES CARIOCAS

Dia 20 do corrente — Feijoada-dansante ao som da "Volante-Jazz".

DUAS POR DIA

O "Picareta" aborrecido, abundando em gestos, queixava-se ao Mario Amaral:

— Você já viu uma coisa? Até os cinemas estão perseguindo a nossa instituição...

— Porque, "seu" Presidente?!

— Quasi todas as fitas de cinema são improprias para menores do C. C. C...

* * *

— O' "Coringa" você vae ao baile dos artistas?

— Olarilas, "seu" Josias.

— Com quem, você vae?

— Vou entrar com uma estrella.

— De que theatro?!

— De nenhum... Da Policia..

Mais Uma Homenagem a Roulien

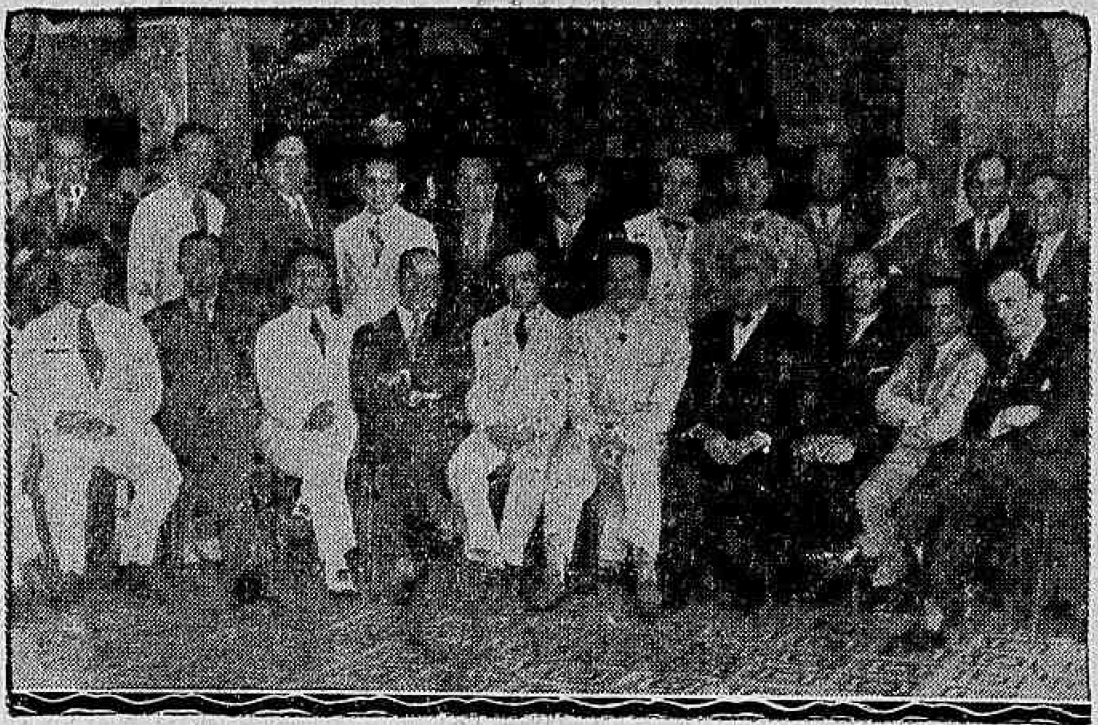

A Fox Film do Brasil reuniu, hontem, no Bar Alpino, o aprazivel restaurante allemão do Leme, os chronistas cinematographicos e os exhibidores desta capital, para um almoço intimo em homenagem a Raul Roulien, o "astro" patricio ora entre nós.

Transcorreu a festa num ambiente de franca camaradagem, tendo tido o sr. Alberto Rosenvald, director da Fox, ao offerecer o almoço, as mais carinhosas expressões para com o homenageado e para com a imprensa, que o tem acompanhado desde os primeiros passos.

Roulien agradeceu num humoristico improviso, frisando uma série de passagens interessantes de sua "tomada de assalto a Hollywood".

OPTIMA CASA

Aluga-se em Campo Grande, para familia de tratamento, uma optima e bem situada casa com 4 quartos, salas de visitas, de jantar e de almoço, copa, cozinha, banheiro, dispensa, quarto para empregado, garage, jardim e grande quintal. Ver e tratar á rua do Encanamento 131 ou Rua Torres Homem, 279. —V. Izabel.

R. PACIELLO

DENTISTA

R. VISC. DO RIO BRANCO, 57 — PHONE 2-3789

O "Olho Electrico"

AS EXPERIENCIAS DA INVENÇÃO DE WALTER HOWEY

NOVA YORK, dezembro — (Correspondencia da Sipa para o DIARIO CARIOCA) — O "olho electrico", aquelle magico da sciencia, piscou alertamente sobre o palco do auditorio da Sociedade de Engenheiros hontem á noite, e maravilhou os membros da Sociedade de Electricistas de Nova York, assim como um grande numero de pessoas proeminentes nos campos jornalistico, publicista e de impressão, com uma serie de peripecias singulares que ha quinze annos teriam sido classificadas de milagrosas.

Sobre o palco do auditorio encontrava-se uma machina de aspecto vulgar, muito parecida com um torno commum, mas que, sob a vigilancia guiadora do "olho" photo-electrico, fez, em poucos minutos, bellas gravuras a meia-tinta sem o auxilio de acidos.

Walter Howey, inventor desta machina, dirigiu a exhibição do apparelho. Mostrou pela primeira vez, a uma assistencia publica como a machina podia esquadrinhar rapidamente, por meio do "olho electrico", uma photographia ou pintura a côres, e reproduzir automaticamente, em chapas de zinco, gravuras de tres côres, as quaes elle disse podiam ser feitas no periodo de meia hora, em vez das 36 horas, levadas pelos processos anteriores, e a custo muito menor. O novo processo foi classificado de revolucionario pelos officiaes da Sociedade, e o vivo interesse que nelle manifestaram as empresas jornalisticas era evidente pelo grande numero de representantes que estas enviaram á exhibição.

Com o auxilio de varios ajudantes o sr. Howey tirou uma photographia da assistencia, revelou-a, imprimiu-a, e, com a sua machina, fez uma gravura da mesma sobre uma chapa de zinco — tudo dentro de uns vinte e cinco minutos.

No seu processo de gravação photo-electrica, explicou o sr. Howey, a photographia a ser reproduzida é montada sobre um cylindro gyratorio, o qual passa em frente do "olho electrico". Os debeis impulsos electricos emittidos por este "olho", e que representam numa media de seis-centisima millionessima parte da corrente necessaria para excitar uma lampada de sessenta watts, são amplificados até á terça parte de um cavallo vapor, e utilizados para operar uma aguda ferramenta de gravação que, por sua vez, corta sobre a chapa de zinco gyratoria, incisões com uma profundidade de um millionessimo a nove millionessimos de pollegada. A ferramenta segue as "observações" do "olho electrico" e corta areas claras e escuras que condizem aos elementos claros e escuros da photographia. Pelo simples virar dum interruptor é possivel obter impressões negativas, ou chapas em relevo. Disse o sr. Howey que as meias-tintas feitas por este processo nas officinas do "Syracuse Journal", primeiro dos jornaes a adoptar a nova machina, e o qual a vem usando desde ha dois mezes, custam cerca de tres quartos de centavo por seis e meio centimetros quadrados: accrescentando que já se têm feito muitas chapas de uma columna no curto periodo de quatro minutos.

Foi tambem demonstrado nessa reunião o uso da pilha photo-electrica nos variadissimos campos da industria de impressão; a composição automatica do typo, feita de artigos escriptos á machina pelos reporters; os dispositivos automaticos para parar as prensas, e para contar os toros de madeira, nas fabricas do papel; o "coleoscopo" e "comparador de côres" para emparelhar matizes de tintas e papeis; os transmissores de photographias por telegrapho e radio; e muitos outros apparelhos electro-mecanicos para accelerar e augmentar a efficiencia dos trabalhos diarios nas officinas de jornaes.

Augmento de direitos aduaneiros na Belgica

Segundo informação telegraphica da Embaixada do Brasil em Bruxellas, o Governo belga, com o intuito de conseguir o equilibrio orçamentario, vae utilizar-se da autorisação legislativa que modificou a tarifa aduaneira.

Entre os productos comprehendidos nessa medida e que interessam á exportação brasileira estão o café em grão, que passará a pagar 250 francos por 100 kilos; o cacáo, 115 francos: o fumo preparado, 1.000 francos, e o fumo em folha, 500 francos.

O augmento visou, além disso, varios outros artigos, na proporção de, mais ou menos, 100°|°.

O café que pagava na Belgica o imposto de 3°|° ad valorem, passa, assim, a ser gravado por um direito especifico que corresponde, ao cambio actual cerca 57$000 em nossa moeda, por sacca de 60 kilos.

Apezar desse direito, a Belgica ainda figura entre os paizes que menos gravam o café.

Imposto de Consumo sobre especialidades pharmaceuticas

Esteve hontem, no Ministerio da Fazenda, uma commissão mixta da Associação Commercial, Federação Industrial, Centro de Droguistas e Associação dos Pharmaceuticos, que procurou o titular da pasta da Fazenda para tratar de assumpto referente ao imposto de consumo sobre especialidades pharmaceuticas.

O Tribunal Superior de Justiça Eleitoral e a Sessão de Hontem

(Continuação da 6ª pagina)

vista do que dispõe o art. 38 letra "d" do Regimento Geral dos Juizes, secretarias e cartorios eleitoraes, o cidadão estrangeiro, para fazer prova de sua nacionalização, necessita recorrer ás tres certidões: a de casamento com brasileiro ou brasileira; a de nascimento de filhos brasileiros; e a de transcripção de immoveis em seu nome; ou se em virtude do que dispõe o n. 5 do artigo 69 da Constituição de 891, bastará a apresentação de duas certidões apenas: a de transcripção de immoveis em seu nome e a de casamento com mulher brasileira.

Aceitando integralmente o voto do relator, o Tribunal Superior decidiu que: "na hypothese de que tratam os citados dispositivos da Constituição e do Regimento, ha uma certidão que é sempre obrigatoria: a de transcripção de immovel em nome do estrangeiro, e com esta deverá ser apresentada uma das duas outras mencionadas na consulta, e não ambas, pois é isto o que, insophismavelmente, dispõe a Constituição, cujos preceitos devem prevalecer sobre os de quaesquer leis.

Seccionou a trachéa com uma navalha

A Assistencia Municipal, hontem, á noite, foi chamada para attender a um individuo que se encontrava ferido na casa n. 121 da rua Jorge Rudge.

Partindo para o local, uma ambulancia ali foi encontrado, em estado grave, com a trachéa seccionada com um golpe de navalha, um individuo de côr branca, com 30 annos presumiveis e brasileiro.

Conduzido para o Posto Central e convenientemente soccorrido, o ferido foi em seguida em estado grave, sem fala, internado no Hospital de Prompto Soccorro.

Nas suas vestes foram encontrados varios documentos, inclusive um cartão do Dispensario da Prophylaxia da Lepra de Fundição Gaffré, pelo qual foi verificado se tratar de Felix José Parreiras, que tentara contra a existencia.

A CERVEJA — A BEBIDA QUE O MUNDO INTEIRO BEBE COM PRAZER

Numa roda de amigos á hora do lunch, nenhuma bebida sabe melhor do que a cerveja. Além do seu delicioso sabor, ella constitue um alimento de primeira ordem, graças á cevada que é a base da sua fabricação.

Quando tomada ás refeições a cerveja estimula o appetite e facilita o trabalho digestivo. Não ha bebida tão facilmente elliminavel; dahi o facto de não produzir sensação de enfartamento, mesmo quando se tomam varios copos.

A Cerveja tem augmentado de consumo de dia para dia, no mundo inteiro. Esse facto é uma prova a mais de suas excellentes qualidades como bebida util e de prazer.

As laranjas brasileiras no Canadá

Na importação de laranjas no Canadá, o Brasil occupou, em 1930, o 8º logar, quanto ao volume entre os principaes fornecedores dessas fructas aos mercados canadenses, e o 7º lugar, em relação ao valor.

Naquelle anno, segundo dados do relatorio publicado pelo "Dominio Bureau of Statistics", de Ottawa, a importação total de laranjas attinjiu 2.911.551 caixas, no valor total de .. .. $9,368,082; para esses totaes a contribuição brasileira foi de 1.080 caixas no valor de $4.567.

Segundo informação do Vice-Consul do Brasil em Vancouver, Sr. A. P. Watkins, os principaes importadores daquella cidade e estariam dispostos a importar laranjas brasileiras, desde que os preços fosses quanto á qualidade.

Apesar da preferencia existente para as laranjas produzidas dentro do Imperio, as fructas australianas não tiveram exito.

Os direitos aduaneiros sobre laranjas são de 35 ($0.36) por pé cubico.

Os typos de laranja mais vendaveis são de caixas de .. 216,252 e 288 fructas, muito embora sejam encontradas no mercado caixas de 126 a 392 laranjas.

O nosso Vice-Consulado em Vancouver está prompto a estabelecer as necessarias ligações entre exportadores brasileiros e o importadores de laranjas, no Canadá; faz notar, entretanto, que a correspondencia deverá ser dirigida em inglez, todas as cotações deverão ser dadas em mil reis ou dollars canadenses, C. I. F. Vancouver, e que não interessam propostas de pequenas firmas.

Os interessados poderão dirigir-se directamente ao Sr. A. P. Watkins, Vice-Consulato of Brazil for British Columbia, 410 Seymour Street, Vancouver, Canadá.

VENDE-SE um Armazem de Seccos e Molhados com regular freguezia no lugar aprazivel Alameda São Boaventura, 156, Nictheroy. Não se cobra luvas. Não negocia quem não quizer. Aproveite a occasião, o dono vende por motivo de doença. Tel. 1942.

Imposto addicional sobre o mate na Argentina

A lei aduaneira argentina 11.855, de 6 de Outubro de 1931, havia estabelecido um imposto addicional de 10°|° sobre a quasi totalidade dos productos importados na Argentina.

Dessa taxa foram exceptuados os seguintes productos brasileiros — herva-matte, café, farinha de mandioca e taboas e pranchões de pinho sul-americano, sem falar nas laranjas, tangerinas e bananas, cuja entarda livre continuou assegurada.

Quanto á herva-matte, convém assignalar que a sua entrada vinha sendo difficultada a partir de 1930 com uma serie de medidas, como a suspensão da reducção de 30°|° nos direitos de importação (decreto de 21 de Agosto de 1931), suspensão da importação, em Dezembro de 1930 até que fosse regulamentada a sua limitação; limitação da importação pelo systema de quotas, em Março de 1931; regulamentação sanitaria da importação, em Agosto de 1931, cujos exigencias, particularmente a do teôr de cafeina não inferior a, 9°|° vieram ainda mais limitar as importações.

Entretanto, accedendo ao que pedia o Governo do Brasil, e usando até, nos respectivos decretos, das proprias palavras dos memoranda em que os delegados brasileiros á Conferencia hervateira de Buenos Aires (Janeiro de 1932), definiram o ponto de vista brasileiro em relação ao mate, o novo Governo argentino

MECANICO FERRAMENTEIRO — Precisa-se. Escrever para B. Martins no escriptorio deste jornal.

Só para homens

Sapatos de chromo a ponto de pneu, durabilidade garantida no minimo por 6 mezes a 15$. SENADOR POMPEU, 104 e 154. Pedidos, pelo Correio, a Izabel Soler, mais 2$500.

AOS DIRECTORES DE COLLEGIOS

Academico de medicina, com solido conhecimento de diversas materias, offerece-se para leccionar.
Cartas para R. Moreira, na "gerencia" deste jornal.

O Diario Carioca em Nictheroy

NO GOVERNO DO ESTADO

ACTOS DO INTERVENTOR
Aproveitando o "sello policial" extincto

O commandante Ary Parreiras revogou recentemente o decreto que havia creado o "sello policial", afim de consolidar as disposições sobre os tributos do sello. Attendendo, porém, que ha grande quantia de estampilhas existente não só na Thesouraria como tambem nas estações arrecadadoras e que, sem inconveniencia, pódem ser utilizadas na cobrança de differentes especies de tributo do sello, até o completo aproveitamento do respectivo stock, resolveu o interventor, por decreto hontem assignado, sejam as respectivas estampilhas anteriormente destinadas á cobrança do "sello policial" aproveitadas como as communs, na cobrança dos tributos do sello em geral.

REMOÇÕES DE JUIZES

Por decreto assignado hontem, foram removidos, a pedido: para a comarca de Parahyba do Sul, o juiz de direito da comarca de Rio Bonito, bacharel Mario Albuquerque Florence e para a comarca de S. Fidelis, o juiz de direito da de São João da Barra, José Augusto Coelho da Rocha Junior.

No Tribunal da Relação

CAMARA DE AGGRAVOS

Resultado da sessão ordinaria realizada hontem. Presidente o sr. desembargador Pinho Junior. Secretario o sr. dr. Tiburcio Valeriano de Carvalho. Compareceram os srs. desembargadores: Pinho Junior, presidente; Bernardino de Almeida, Alvaro Grain, Macedo Soares, Henrique Jorge Rodrigues, Procurador Geral do Estado.

JULGAMENTOS

Aggravos commerciaes

N. 2.677 — Nictheroy — Aggravante Zeferino Loredo. Aggravada, a Massa Fallida de M. S. Ribeiro & Cia. Relator, o sr. desembargador Bernardino de Almeida. — Negou-se provimento, unanimemente.

N. 2.769 — Nictheroy — Aggravante, a Companhia Usinas Nacionaes. Aggravados, Grillo, Paz & Cia. Relator, o sr. desembargador Alvaro Grain. — Despresada unanimemente a preliminar suscitada pelos aggravados de não ter o presidente da Sociedade aggravante qualidade para represental-a em processo de impugnação de creditos, de "meritis" negaram provimento, tambem unanimemente. Pelo aggravante falou o dr. Ary Costa Vieira.

Aggravos civeis em separado

N. 2.675 — P. do Sul — Aggravante, d. Maria Joaquina Xavier, inventariante do espolio de seu finado marido coronel João Xavier Ribeiro. Aggravado o Banco de Entre Rios. Relator, o sr. desembargador Bernardino de Almeida. — Conhecendo do aggravo, deram-lhe provimento unanimemente. Pelo aggravado falou o dr. Castilho Sobrinho.

N. 2.800 — Magé — Deserção — Aggravante, João Lopes do Nascimento Guimarães. Aggravado, Eduardo Ferreira Lobo. Relator, o sr. desembargador Macedo Soares. — Julgaram deserta, unanimemente.

CAUSAS COM DIA PARA JULGAMENTO

Aggravos commerciaes

N. 2.771 — Iguassu" — Relator, o sr. desembargador Bernardino de Almeida.

N. 2.734 — Itaperuna. — Relator, o sr. desembargador Alvaro Grain.

CAMARAS REUNIDAS
PAUTA DAS CAUSAS QUE SERÃO JULGADAS NA SESSÃO DE HOJE

Embargos no aggravo civel de petição

N. 2.648 — Angra dos Reis — Relator o sr. desembargador Alvaro Grain.

Embargos nas appellações civeis

N. 3.746 — Campos — Relator o sr. desembargador Coelho Portas.

N. 4.175 — Cambucy — Relator, o sr. desembargador Coelho Portas.

Na 1ª Vara Civel

O dr. Oldemar Pacheco, juiz da 1ª Vara Civel, proferiu hontem os seguintes despachos:

ACÇÃO EXECUTIVA — Antonio de Oliveira — A. Bernardo do Lourenço Soares — R. — "Julgo improcedentes os embargos de folhas 15, e, procedente a acção, para condemnar o réo embargante a pagar ao autor embargado, a quantia de 2:588$600, juros da mora e custas, e, consequentemente, subsistente a penhora de folhas 9, para que produza os seus devidos e legaes effeitos. Não procede a nullidade da penhora pelo facto de não ter sido descripto todo o immovel penhorado, pouco importando que os officiaes de Justiça tivessem feito a penhora por indicação do autor. Se os bens penhorados não pertencem ao réo, a este não cabe o direito de defender interesses de outro, do contrario, seria substituir embargos do executado por embargos de terceiro senhor e possuidor. A allegação de que o réo não deve ao autor a quantia a que se refere o titulo de folhas 4, esta desacompanhada de qualquer prova, e, portanto, não é de se attender. Custas pelo réo. Publique-se, registre-se e intime-se.

CONCORDATA PREVENTIVA — Gonçalves Lopes & Cia. — Requerente — "Defiro a petição de folhas 566. P. o alvará. Sobre a petição de folhas 564, diga o dr. curador das Massas".

OFFICIO DO DR. CHEFE DE POLICIA REFERENTE A' BUSCA E APPREENSÃO DE LIVROS E MAIS COISAS, EM PODER DO DEPOSITARIO PUBLICO — Dr. Horacio Cesar de Almeida Junior: — "Nada ha que deferir sobre o pedido de folhas 94, em face do que consta de folhas 98. — Cumpra o escrivão o despacho de folhas 87".

ACÇÃO EXECUTIVA — Leandro Maynard Ferreira — A. — O espolio do dr. Anisio Palhano de Jesus — R. — "Recebo a appellação interposta ás folhas 169, tão sómente no effeito devolutivo. Subam os autos, dentro do praso legal e intimadas as partes.

DESPEJO — Cel. Antonio Joukopings de Carvalho — A. Clemente Machado — R. — "A. Cumpra-se o V. Accordão de folhas 23".

ACÇÃO SUMMARIA — Hugo Belchi — A. Faculdade Fluminense de Medicina — R. — "Declare o peticionario de folhas 28, quaes os documentos que necessita desentranhar dos autos, mencionando ás folhas dos mesmos, o que feito, devidamente sellados, voltem os autos á conclusão".

FALLENCIA — Martinez Lopez — Requerente — Odilon Ribeiro & Cia. — Requerido — "Defiro a petição de folhas 119. P. o officio — Voltem os autos ao dr. Curador das Massas, para dizer sobre o allegado pelo leiloeiro ás folhas 121, uma vez que silenciou a respeito, em o seu parecer de folhas 130".

REINTEGRAÇÃO — Lauro Goulart — A. Arcurio Castellão — R. — "Em face da prova testemunhal produzida e dos documentos exhibidos, defiro a petição de folhas 2. P. o mandado. Custas na fórma da lei. Publique-se, registre-se e intime-se."

ACÇÃO EXECUTIVA HYPOTHECARIA — José Camillo de Castro Leite — A. Sociedade A. Fabrica Nacional de Tapetes. — R. — "Devidamente sellados os autos, voltem á conclusão.

ACÇÃO EXECUTIVA — Cel. Ernesto Julio Rodrigues — A. — Antonio Sarrat e outros — R.R..

DESPEJO — Joaquim Deolit Ramos — A. Francisco Romano de Azevedo Marques e outro — RR. — "Devidamente sellados os autos, voltem á conclusão".

RESTITUIÇÃO DE POSSE — Arthur Renisch. — A. F. del Mauro — R. — "Indeferido a petição de folhas 99".

ACÇÃO EXECUTIVA HYPOTHECARIA — A. Sociedade Beneficente Auxiliadora de Artes Mecanicas e Liberaes — A. Espolio de David Felipo Morello — R. "Julgo improcedente os embargos de folhas 24, e, procedente a acção, para condemnar o réo a pagar a autora a quantia de 32:411$167, capital, juros, e pena convencional, e, consequentemente, subsistente a penhora de folhas 17, para que produza os seus devidos e legaes effeitos. Custas pelo réo. Publique-se, registre-se e intime-se.

Na Vara Criminal

A MORTE DE "DANGOLA"

FOI OFFERECIDA DENUNCIA CONTRA O ACCUSADO

O dr. Melchiades Picanço, promotor publico de Nictheroy, offereceu a seguinte denuncia contra Francisco Fernandes Gomes, autor da morte de Antonio Felicissimo, vulgo "D'Angola".

Eis os termos da denuncia:

"O promotor publico da Comarca offerece denuncia contra Francisco Fernandes Gomes, com 29 annos de edade, solteiro, guarda civil n. 10, da policia deste Estado, brasileiro, residente á rua Dr. March n. 111, nesta cidade, sabendo lêr e escrever, por haver, a 9 de dezembro de 1932, cerca das 17 horas, na padaria da rua Coronel Guimarães n. 465, neste municipio, alvejado, a tiros de pistola, o individuo Antonio Felicissimo, vulgo "Dangola", que morreu em consequencia dos ferimentos resultantes da penetração de uma das balas em seu organismo, conforme o auto de exame cadaverico, junto ao inquerito policial, que serve de base á presente denuncia.

Em face do decreto n. 2.040, de 23 de julho de 1924, é de ser considerado funccional o delicto do accusado, que se achava em serviço (doc. de fls. 62).

A Egregia Camara Criminal do Tribunal da Relação do Estado em accordam de 6 de outubro de 1933, definiu o crime funccional de modo a se enquadrar na referida definição o caso objecto da presente denuncia (Boletim Judiciario, vol. 2º, fasc. VI, pag. 133).

Acha-se o accusado incurso nos artigos 231 e 294, § 2º, do Codigo Penal.

Como se trata de crime inafiançavel e não se acha preso o accusado, não será elle ouvido preliminarmente para a formação da culpa (artigo 866 da lei 1580 do Estado).

Espera o P. P. que a presente denuncia A. e R. venha a ser recebida, para o fim de ser o accusado processado e julgado na fórma da lei.

Requer a promotoria publica que seja citado o accusado, para sob pena de revelia assistir a todos os termos do processo, intimadas as testemunhas abaixo arroladas e sciente o P. P. da designação que fôr feita para o summario".

NA SECRETARIA DO INTERIOR E JUSTIÇA

O dr. Stanley Gomes, por acto de hontem, concedeu seis mezes de licença para tratamento de saude ao sargento da Força Militar do Estado, Augusto Antonio Porto.

NOTICIARIO

VICTIMA DE QUE'DA

No Posto da Assistencia foi, hontem, á tarde, soccorrido o menor Pedro, de 6 annos, côr preta, filho de Alfredo Francisco, residente no logar denominado Chacara do Vintem, á rua Marquez do Paraná.

A infeliz criança, que caira de um pontilhão, apresentava fractura da base do craneo, tendo sido internada no H. P. S., depois de convenientemente medicada.

O seu estado é gravissimo, esperando os facultativos daquelle estabelecimento, entretanto, poder salval-a.

FOI CAPTURADO UM DOS EVADIDOS DA CADEIA DE FRIBURGO

Na prisão daquella cidade serrana, achavam-se aguardando julgamento, por crime de morte, praticado na pessoa de um lavrador residente naquelle municipio, os individuos Alipio Mario dos Santos, Albertino Antonio Teixeira, Francisco Santos Leal e Nicomedes Francisco do Couto. No passado dia 15 de dezembro, com auxilio de varios instrumentos, conseguiram fugir da prisão, tendo, em caminho, encontrado o respectivo carcereiro, que lhes quiz impedir os passos, não conseguindo, por ter sido por elles amordaçado. Um delles, o de nome Alipio Mario dos Santos, conforme noticiámos em detalhada noticia, foi lynchado em uma povoação daquelle municipio.

A policia de Nictheroy encetou diligencias para a captura dos fugitivos, e agora, a 3ª delegacia, a quem está affecto esse serviço, com auxilio das autoridades de Therezopolis, poz a mão no individuo Francisco Santos Leal, um dos cumplices.

O criminoso chegou, hontem, escoltado á Policia Central, onde ficou á disposição do dr. Antonio Pereira Gestal, 3º delegado auxiliar.

Leal, que é reincidente em crimes de varias naturezas, tem um promptuario que o recommenda como elemento terrivel e perigoso.

Hontem mesmo, o criminoso seguiu preso para Friburgo.

ATROPELADO POR BOND

Na rua Marechal Deodoro, um carril da linha Fonseca atropelou, hontem, á tarde, o menor Durval Cunha, de 11 annos, filho de Narciso Marianno da Cunha. A victima, que recebeu ferimentos graves em varias partes do corpo e foi medicada no Prompto Soccorro, reside no municipio de Capivary, tendo vindo á Nictheroy, como concurrente ao concurso de intelligencia promovido pelos nossos collegas do "O Estado", hospedando-se na casa de uns parentes á rua Marechal Deodoro n. 84.

O motorneiro, Mario Aguiar, regulamento 170, e causador do occorrido, conseguiu fugir.

UMA JUSTA MANIFESTAÇÃO

As classes trabalhadoras da capital fluminense levarão a effeito, no proximo domingo, ás 21 horas, no Theatro Municipal, uma significativa manifestação de apreço ao dr. Affonso Rozendo da Silva, juiz da Vara Criminal de Nictheroy.

Agradecemos o gentil convite que nos foi enviado pela commissão promotora.

BICHEIROS PRESOS

A turma de investigadores que trabalha sob a direcção do dr. Getulio de Macedo, 2º delegado auxiliar, conseguiu prender, hontem, na séde do municipio de São Gonçalo os seguintes contraventores: José Francisco de Assis, Alexandre Rodrigues, Otto Pimentel, Mathias de Moraes e Antonio Costa.

Foram appreendidas listas e dinheiro.

DESAPPARECEU UM VELHO PROFESSOR FLUMINENSE

No municipio de Cabo Frio falleceu, na semana ultima, o sr. Domingos Fonseca, antigo collector federal e professor jubilado do Estado do Rio. O finado era vulto de destaque na politica fluminense, onde permaneceu até o advento de outubro de 1930, tendo exercido varias posições de destaque. Sua morte causou profunda consternação ali, onde gosava geral estima.

GYMNASIO PIEDADE

R. Manoel Victorino, 219 a 225—Officialisado—Edificio proprio

Cursos: — Primario — Admissão — Gymnasial — Tiro

Preparatorios, sem limitação do numero de materias, para 2.º tenentes commissionados e inferiores das classes armadas, (Decreto 20.014) cujos exames realizar-se-ão em março de 1933 (mensalidade 30$000).

PREÇOS: — Curso Primario — 1.º anno, 10$000; 2.º anno, 15$000; 3.º anno, 20$000; 4.º anno, 30$000. Admissão, 40$000. Secundacio — 1.º anno, 50$000; 2.º, 3.º e 4.º anno, 52$000; 5.º anno, 40$000.

NOTA: — Todos os alumnos que se matricularem neste estabelecimento ou para elle se transferirem durante o mez de janeiro, ficarão dispensados do pagamnto de todas as taxas e terão descontos especiaes.

INFORMAÇÕES FINANCEIRAS E COMMERCIAES

CAMBIO

O mercado de cambio não apresentou modificações em seus aspectos, continuando, hontem, a mostrar-se nas condições de costume.

Na abertura de hontm o Banco do Brasil, affixou ao mercado as seguintes taxas:

Para saques.

A vista Londres 44$137; Paris $534; Zurich 2$636; Hamburgo 3$254; Milão $609; Lisboa .. $418; Madrid 1$118; Bruxellas 1$897; Nova York 13$300; Buenos Aires 3$524; Montevidéo 6$506.

A 90 d|v Londres 44$521.

Para compras.

A' 90 d|v Libra 43$220; Dollar 12$900; Franco $503; Lira $658; Marco 3$040.

A vista Libra 43$620; Dollar 13$040; Franco $509; Lira .. .. $667 Marco 3$100.

Cabo Libra 43$820; Dollar .. 13$090.

O vale ouro foi cotado á 7$264.

No fechamento foi inalterado.

ABERTURA SYNDICAL DOS CORRECTORES

CURSO OFFICIAL DO CAMBIO E MOEDAS METALICAS

Praãas sobre Londres.

90 d|v 44$137,931 5-7|16.

A vista 44$521,739 5-25|64.

Sobre Paris $534; Sobre Italia $699; Sobre Allemanha 3$254; Sobre Portugal $420; Sobre Belgica (ouro) 1$897; Sobre Hespanha 1$118; Sobre Suissa 2$636; Sobre Theco Slovaquia $410; Sobre Nova York 13$300; Sobre Montevidéo 6$506; Sobre Buenos Aires (peso papel) 3$524; Sobre Hollanda (florim) 5$500; Sobre Japão (yen) 3$062.

Vales ouro por 1$000 — 7$264.

MOEDAS

Dollar (papel) 20$300.
Peso argentino (papel) 3$950.
Peseta (pape) 1$620.
Lira (papel) 1$040.
Franco (papel) $810.
Escudo (papel) $630.

ABERTURA DE CAMBIO EM LONDRES

Londres s|Nova York á vista por £ 3.34.87; Genova á vista por L. 65.20; Madrid á vista por P. 40.97; Paris á vista por F. 85.81; Lisboa á vista por 109.75; Berlim á vista por M. 14.10; Amesterdam á vista por FL. 8.33; Berne á vista por F. 17.38; Bruxellas á vista por F. B. 24.15.

NO FECHAMENTO

Londres s|Nova York á vista por £. 3.35.00; Genova á vista por L. 65.40; Madrid á vista por P. 40.97; Paris á vista por P. 85.80; Lisboa á vista por E. 109.75; Berlim á vista por M. 14.10; Amsterdam á vista por FL. 8.33; Berne á vista por F. 17.38; Bruxellas á vista por F. B. 24.15.

TITULOS

Na Bolsa de Fundos Publicos os negocios realizados hontem foram os seguintes:

1 — Uniformisada 1:000$ — 795$; 6 — Idem 1:000$ — 797$; 38 — Div. emissões nom. — 800$; 8 — Idem, idem, port. — 798$; 209 — Idem, idem, idem — 800$; 185 — Idem, idem, idem — 802$; 70 — Idem, idem, idem — 803$; 1— Emprestimos 1903 port. — 825$; 205 — Municipaes 1917 port. — 142$; 20 — Idem 1931 port. c|j — 154$; 20 — Idem 1931 port. c|j — 156$; 20 — Idem (D. 1535) port. 7 °|° — 160$; 39 — Idem, (D. 1933) port. 8 °|° — 186$000; 140 — Idem (D. 3264) port. 7°|° — 160$; 10 — Bello Horizonte 7 °|° — 805$; 2 — Estado do Rio D. 2316) 8 °|° — 900$; 70 — Estado de Minas (D. 9716) 7 °|° — 860$; 10 — Obrig. de Minas 500$ 9 °|° — 500$; 137 — Idem idem 1:000$ 9 °|° — 1:003$; 634 — Idem idem 1:000$ 9 °|° — 1:004$; 100 — Banco do Brasil — 400$; 100 — Docas de Santos nom. — 212$; 50 — Idem idem port. — 220$; 12 — Fluminense F. B. C. c|2 Coupons vencidos — 75$; 50 — Confiança Industrial — 100$; 10 — Alliança Is. (Tecidos) — 150$; 60 — Progresso Industrial — 160$; 100 — Docas de Santos — 179$; 26 — Nova America — 1:000$.

PREÇO DO GADO EM BARRETOS

Gado gordo: especial, de 13$ a 13$500 por arroba; typo consumo, de 13$ a...... por arroba.

Gado magro: leve para engordar, 120$ a 130$ por cabeça.

MERCADO EM MATTO GROSSO

Poucos negocios, o preço foi de 80$ a 90$ por cabeça.

MERCADO DE COUROS

Bois de 1ª qualidade, 1$600 o kilo. Vaccas a 1$500 o kilo.

MERCADO DE CEBO

Cêbo de 1ª qualidade 1$500 o kilo. Cêbo comestivel a 1$700 o kilo.

MERCADO DE PORCOS

Em Osasco: Porcos gordos de 24$ a 26$ por arroba; Porcos enxutos de 20$ a 23$ por arroba.

Em Itararé: Porcos gordos de ......a...... por arroba.

ALFANDEGA

Renda arrecadada hontem na Alfandega

Ouro 578:698$;000 Papel réis 666:334$600; Total 1.245:032$600. Sello 33:784$900; Renda de 1 a 10 2.092:708$709; Em egual periodo de 1932 840:591$151; Differença a maior de 1933 réis 1.252:117$558

Malas Postaes

O Departamento dos Correios e Telegraphos expedirá malas pelos seguintes paquetes:

DIA 11

"Madrid", para Bahia, Madeira, Lisboa, Vigo e Bremen, recebendo impressos até ás 8 horas, objectos para registrar até ás 18 horas, cartas para o interior da Republica até ás 8 1|2 horas, idem, idem, com porte duplo, até ás 9 horas. Cartas para o exterior da Republica até ás 9 horas.

DIA 12

"Araraquara", para Victoria, Bahia, Maceió, Recife e Cabedello, recebendo impressos até ás 6 horas; objectos para registrar até ás 18 horas do dia 11; cartas para o interior da Republica, idem, idem, com porte duplo até ás 7 horas.

"Western Prince", para Trindade e Nova York, recebendo impressos até ás 8 horas; objectos para registrar até ás 18 horas do dia 11; cartas para o exterior da Republica até ás 9 horas.

Navios a chegar

ASPIRANTE NASCIMENTO — Nacional, ás 7 horas, de Laguna e escalas.

MADRID — Allemão, ás 9 horas, do Rio da Prata.

UNA — Nacional, sem hora determinada, de Itajahy.

MONTE SARMIENTO — Allemão, ás 7 horas, de Hamburgo e escalas.

UÇA' — Nacional, sem hora determinada, de Porto Alegre e escalas.

Navios a partir

ITAGIBA — Nacional, ao meio dia, com destino a Porto Alegre e escalas.

MADRID — Allemão, á tarde, do armazem 17, com destino a Bremen e escalas.

COMMANDANTE ALCIDIO — Nacional, ás 10 horas, das docas do Lloyd, com destino a Porto Alegre e escalas.

MONTE SARMIENTO — Allemão, á tarde, do armazem 18, com destino ao Rio da Prata.

CAFE'

O mercado do café disponivel trabalhou ainda hontem com o mercado em posição calma, os diversos typos continuam com os preços inalterados.

No Centro de Commercio de Café foram vendidos, até ás 10 1|2 horas, 1.292. saccas, e mais 3.448 vendidas na parte da tarde, que attingiu a um total do dia de 4.740 saccas.

O mercado a termo continua paralysado.

Para diversos typos vigoraram os seguintes preços:

(DISPONIVEL POR 10 KILOS)

Typo 3 — 13$500.
Typo 4 — 13$.
Typo 5 — 12$500.
Typo 6 — 12$.
Typo 7 — 11$500.
Typo 8 — 10$700.
Pauta (9 a 15) — 1$160.
Imposto ouro (Minas) — rs. 4$567.
Imposto ouro (E. Rio) — rs. 6$500.

O Conselho Nacional do Café, durante todo o dia de hontem, comprou 6.351 saccas, com o disponivel do typo 7 cotado na base official de 12$000 por 10 kilos.

ENTRADAS, EMBARQUES E EXISTENCIA DE CAFE' NA PRAÇA DO RIO DE JANEIRO, EM 10 DE JANEIRO DE 1933

Entradas: —

E. F. C. Brasil — S. Paulo, 1.065; Minas, 979; totaes, 2.044.

E. F. Leopoldina — Minas, 3.935; total, 3.935.

A. G. São Paulo — Minas, 488; total, 488.

A. G. da Metropolitana — Minas, 500; total, 500.

A. G. Sul Mineira — Minas, 376; total, 376.

Arm. Reg. Rio — Rio de Janeiro, 1.350; total, 1.360.

Arm. Reg. Nictheroy — Rio de Janeiro, 1.350 — total, 1.350.

A. G. Esp. Santo e Minas — Espirito Santo, 381; total, 381.

Somma das entradas: — S. Paulo — 1.065; Minas, 6.278; Rio de Janeiro, 2.700; Espirito Santo, 381; total, 10.424.

Existencia anterior — dia 9 — 543.908.

EMBARQUES:

Europa, Oeste e Norte — . . 1.275.

Cabotagem Sul — 50.

1.325.

Somma dos embarques — .

Retirado do mercado — . . 6.132.

Consumo local diario — 500.

Existencia ás 17 horas — . . 546.325.

CAFE' EXPORTADO PELO PORTO DO RIO DE JANEIRO

Vapor sueco "Pedro Christophersen", saido em 3 de janeiro de 1933

1.000 saccos com café — Embarcadores, José Guarino; destino, Buenos Aires.

350 saccos com café; embarcadores, Pinheiro Ladeira & Cia.; destino, idem.

300 saccos com café — embarcadores, Sinner & Cia. — destino, idem.

200 saccos com café; embarcadores, Theodor Wille & Cia.; destino, idem.

Total, 1.850 saccas.

ENTRADAS, EMARQUES E EXISTENCIA DE CAFE' NA PRAÇA DO RIO DE JANEIRO, EM 10 DE JANEIRO DE 1933

ENTRADAS:

EM SANTOS (Comtelburo)

SANTOS, 10:

Contracto "A" typo 4 molle. — Hoje, 13$500.

Café typo 4, para entrega em janeiro — Hoje, 13$500 fechamento anterior, 13$500.

Café typo 4, para entrega em fevereiro — Hoje, 13$500 fechamento anterior, 13$500.

Café typo 4, para entrega em março — Hoje, 13$500; fechamento anterior, 13-500.

Café para entrega em abril — Hoje 13$500; fechamento anterior 13$500.

Total das vendas — Hoje nada; fechamento anterior, nada.

Estado do mercado — Hoje, paralysado; fechamento anterior, calmo.

FECHAMENTO EM SANTOS (Comtelburo)

SANTOS, 10:

Mercado — Hoje, calmo; anterior, calmo.

N. 4 disponivel, por 10 kilos — Hoje, 14$400; anterior, rs. 14$300.

Embarques em saccas — Hoje, 6.606, anterior, 3.502, no mesmo dia do anno passado, foi domingo.

MOVIMENTO ESTATISTICO

Entradas até ás 1 horas, em saccos — Hoje, 21.574; anterior, 31 367

Existencia de hontem por emo. — Hoje, 1.842.818; anterior, 1.827.250.

Saccas para a Europa — 2.050 saccas.

EM VICTORIA (Comtelburo)

VICTORIA, 10 — Fechamento:

Contrato "A" typo 7|8 —

Café typo 7|8 para entrega em janeiro — fechamento anterior, 10$600.

Café typo 7|8 para entrega em fevereiro — fechamento anterior, não cotado.

Café typo 7|8 para entrega em março — fechamento anterior, não cotado.

Café typo 7|8 para entrega em abril — fechamento anterior, não cotado.

Total das vendas — fechamento anterior, nada.

Estado do mercado — Hoje, sem reunião; fechamento anterior, paralysado.

Preço do disponivel typo 7 por 10 kilos — Hoje, 10$900; fechamento anterior, 10$900.

Estado do mercado do disponivel — Hoje, calmo; fechamento anterior, calmo.

FECHAMENTO DE CAFE' EM NOVA YORK

NOVA YORK, 10 (Comtelburo):

CONTRATO RIO:

Para março — 5.7.
Para maio — 5.51.
Para julho — 5.31.
Para setembro — 5.13.
Vendas do dia — nada.
Alta de 6 a 7 pontos.
Mercado calmo.

CONTRATO SANTOS:

Para março — 8.34.
Para maio — 7.90.
Para julho — 7.67.
Para setembro — 7.47.
Vendas do dia 15.000 saccas.
Alta de 7 a 12 pontos.
Mercado estavel.

"CARICIDA" creme dentifricio, formula do Cirurgião Dentista Alvaro Vaz. — Clarcia os dentes, evita a carie dentaria pyorrhéa e fortifica as gengivas. — Encontra-se em todas Drogarias, Pharmacias e Perfumarias.

ASSUCAR

O mercado de assucar disponivel amontoado em armazens, regulou firme. O mercado a termo continua paralysado. Para diversos typos vigoraram os seguintes preços:

DISPONIVEL POR SACCO DE 45 KILOS

Branco crystal 38$000 a 39$000 — Crystal amarello 34$000 a 35$000 — Somenos, não ha — Mascavos 28$500 a 29$000.

MOVIMENTO ESTATISTICO DO DIA 9

Entradas não houve — Sairam 6.522 saccos — Ficaram em stock 130.521 saccos.

EM S. PAULO (Comtelburo)

Assucar para entrega em janeiro, compradores e vendedores, não cotado — Para entrega em fevereiro, compradores 40$000; vendedores não cotado — Para entrega em março, 40$ e não cotado — Para entrega em abril 40$000 e não cotado — Para entrega em maio 40$000 e não cotado — Para entrega em junho, não cotado.

Preço do disponivel: Branco crystal, não cotado — Somenos 37$000 a 37$500 — Mascavos 30$000 a 30$500.

EM PERNAMBUCO (Comtelburo)

Mercado, hoje estavel; anterior firme — Preço Usina Primeira e Segunda, hoje e anterior, não cotado — Crystaes 7$000 e 7$000 á 7$050 — Demeraras não cotado e 6$375 — Terceira Sorte não cotado e 5$625 — Somenos não cotado e não cotado — Brutos Seccos, não cotado e 4$300 á 4$500.

MOVIMENTO ESTATISTICO

Entradas: desde hontem em saccos de 60 kilos, hoje 19.200; anterior 30$900 — Desde 1º de setembro ppdo., 60 kilos, 2.380100 e 2.360.900 — Exportação para o Rio de Janeiro, saccos de 60 kilos 500 e 1.000 — Para Santos, saccos de 60 kilos, 1.200 e nada — Para outros portos do Sul do Brasil 7.000 e nada — Para outros portos do Norte do Brasil, Europa e Estados Unidos, nada — Para o Rio da Prata, 1.000 e nada.

Existencia em saccas de 60 kilos 698.100.

LEILÃO DE PENHORES

EM 13 DE JANEIRO DE 1933

C. B. Aurea Brasileira

(FILIAL)

RUA SETE DE SETEMBRO 187

O Catalogo será publicado no "Jornal do Commercio", no dia do leilão.

ALGODÃO

O mercado do algodão disponivel trabalhou hontem em posição firme. Os diversos typos continuam com os preços inalterados. O mercado a termo não funccionou. Para diversos typos vigoraram os seguintes preços:

Preço por 10 kilos:

Fibra longa — Typo Seridó — Typo 3, 70$ a 71$000; typo 4, 68$ a 50$000.

Fibra media — Sertões — Typo 3, 68$ a 69$000; typo 5, 64$ a 65$000.

Ceará — Typo 3, 68$ a 69$000; typo 5, 64$ a 65$000.

Fibra curta — Matas — Typo 3, 58$ a 59$000; typo 5, 56$ a 57$000.

Paulistas — Typo 3, 58$000 a 59$000; typo 5, 56$ a 57$000.

Movimento estatistico do dia 9 — Entraram 770 fardos, sairam 1.155 e ficaram em stock 12.565 ditos.

EM SÃO PAULO (Comtelburo)

São Paulo, 10 — Fechamento:

Algodão para entrega em janeiro: compradores, 80$000; vendedores, não cotado; para entrega em fevereiro: compradores, 79$000; vendedores, não cotado; para entrega em março: compradores e vendedores, não cotado; para entrega em abril: compradores, 70$000; vendedores, não cotado; para entrega em maio: compradores e vendedores, não cotado; para entrega em junho: compradores e vendedores, não cotado.

Vendas — Nada.

Estado do mercado — Estavel.

EM PERNAMBUCO (Comtelburo)

Recife, 10, 12 horas.

Preço por 15 kilos

Mercado — Firme.

Preço de primeira sorte, compradores: hoje e anterior 80$.

Movimento estatistico

Entradas: desde hontem, em saccas de 80 kilos: hoje, 600; anterior, 1.300; desde 1º de setembro p.p.: hoje, 30.200; anterior, 29.600.

Exportação — Não houve.

Existencia em saccas de 80 kilos: hoje, 9.600; anterior — 9.000.

Indicador Profissional

Dr. Alvaro Moutinho
Doenças dos rins, bexiga, prostata, etc. Cura rapida, sem dôr da GONORRHE'A aguda ou chronica e suas complicações no homem e na mulher, prostatites cistites orchites inflammações do utero, ovarios etc. Tratamento pela electricidade. Diathermia. Darsonvalização. Ozonothermia, Estreitamento da Urethra IMPOTENCIA.
11 ás 18 — Buenos Aires, 77-4º. Consultas para operarios e empregados no commercio a preços reduzidos: 18 ás 19.

Clinica Medico-cirurgica
DR. AMERICO CAPARICA
Consultorio: Rua Visconde de Rio Branco, 31 (sobrado) DIARIAMENTE DAS 3 A'S 7 HORAS
Telephone: 2-2949.
Residencia — Rua Riachuelo, 56. Telephone: 2-7804

Advogado ROBERTO LYRA
PATROCINIO DE CAUSAS MEDIANTE CONTRATO.
Ed. "Jornal do Commercio" 1º S. 106 — 4-5982 — 16 ás 19.

Dr. Oliveira Botelho:
Tratamento pela vaccina do proprio sangue do doente — tuberculose, asthma diabete, papo, certas cegueiras, molestias da pelle, etc — 169, General Polydoro — 9 ás 11 — Tel.: 6-0575

HEMORRHOIDAS cura radical sem dôr e sem operação Doenças ano-rectaes Vias urinarias.

Dr. Joaquim de Oliveira
Rua Visconde do Rio Branco 31-1º andar (elevador) diariamente das 4 1|2 em deante. Tel. 2-2949.

Dr. Water B. Moreira
Molestias do utero, ovarios partos e operações.
RES.: FERREIRA DE ANDRADE 42 — Tel. 9-2460.
CONS.: ARCHIAS CORDEIRO, numero 198-sob.

Dr. Baptista de Paula
DENTISTA
Rua da Carioca, 6 - 4º andar

CARDILLO FILHO
Advogado
RUA DA QUITANDA, 59 — 2º AND. — (Salas de frente). —
TELEPHONE: 4-1211

DR. A. SATTAMINI ROOSENBOOM
Do serviço de cirurgia e vias urinarias do Hospital São Francisco de Assis — Urologista da Caixa da Light.
Resid.: — RUA COPACABANA, 100 — Telephone: 7-3211.
Consultorio: ASSEMBLE'A, 67-2º and. — Telep.: 2-7539. — 2 ás 4.

O. Goulart Monteiro
ADVOGADO
RUA QUITANDA 59-3 — T. 4-1046.

Theodoro Arthou
ADVOGADO
Rosario, 102-1º — 3-3310

Dr. Oswaldo Barbosa
PROF. DE CLINICA MEDICA DA FACULDADE DE MEDICINA DO PARA'
Doenças do figado, estomago, pulmões e coração.
Installações completas de electricidade medica, raios X, alta frequencia, banhos hydro-electricos e de luz, raios infra-vermelhos e ultra violetas.
EXAMES DE LABORATORIO.
CONSULTORIO: 7 de Setembro 135 3º andar — 2-0598.
RESIDENCIA: Rua Paulino Fernandes 82 — Botafogo. 6-2231.

DR. JOSE' DE ALBUQUERQUE
Doenças sexuaes do Homem
Diagnostico causal e tratamento da
IMPOTENCIA EM MOÇO
Rua 7 de Setembro, 207, de 1 ás 6.

CASA DE SAUDE
DA ASSOCIAÇÃO DOS CONSTRUCTORES CIVIS
R. do Senado n. 213 — Tel. 2-0964
Director Dr. Julio Pinto Brandão
Cirurgia em geral especialmente cirurgia do ventre e vias urinarias, fracturas e apparelhos. Aberta a clinica de todos os senhores medicos.
RAIOS X
A CARGO DOS DRS.: VICTOR E PAULO CORTES.
PREÇOS MODICOS.

Dr. Fernando Paulino
Cirurgia — Vias urinarias
Assembléa, 70-1º — Diariamente de 3 ás 5. — T. 2-5263. — Santatorio S. Geraldo, 5 ás 7. — T. 6-0155.

DR. JORGE PEREIRA
Assistente do Serviço de Cirurgia geral do Hospital São Francisco de Assis — Cirurgião da Caixa da Light.
Cirurgia em geral gastro-enterologia. Cons.: Assembléa 67 2º — segundas quartas e sextas, das 2 ás 4 horas — Telep.: 2-7539.
Res.: Paysandu' 28—Telep.: 5-2988

VIAS URINARIAS
Cura da gonorrhéa aguda e chronica e suas complicações. Tratamento rapido dos estreitamentos pela electricidade. Doenças venereas. — Dr. Raul Rocha — das 9 ás 11 e das 3 ás 6. — Sete de Setembro 195 — Operações com anesthesia local — Preços modicos.

DENTADURAS ANATOMICAS
Seguras como se fôssem pregadas em cem qualidades desde
100$000 até 2:000$
Bridges e corôas de ouro
Pagamento a prestações
ORÇAMENTOS GRATUITOS
— Clinica Dentaria —
79, Buenos Aires, 79

Dr. Malta da Costa
Analises medicas e vacinas autógenas.
R. OURIVES, 5 - 5º andar.
Phone 2-3017

Diario Carioca

Praça Tiradentes n.º 77 | Rio de Janeiro, Quarta-feira, 11 de Janeiro de 1933 | Anno V — Numero 1.359

CINEMAS

Rio Branco	Pela Mão de Sua Dama Com WARREM WILLIAM O Mysterio das 7 Chaves Com RICHARD DIX
Lapa	"Mundo Nocturno" Com BORIS KARLOF "Casada e Sem Marido" Com CONSTANCE BENNETTE
Catumby	"Jogando a Vida" Com WARNER OLAND "A Vez de Chan" Com WARNER OLAND !

UM CRIME SENSACIONAL QUE PERMANECE EM MYSTERIO

Em torno do barbaro assassinio de um neto de José de Alencar

OS AUTOS FORAM REMETTIDOS A' JUSTIÇA PELO DELEGADO REGO MONTEIRO

NA noite de 17 para 18 de junho do anno de 1930, no predio n.º 106 da rua da Candelaria, occorreu um barbaro crime, que, até hoje permanece envolto nas brumas do mysterio. A victima foi o joven Haroldo de Alencar, neto do grande escriptor patricio José de Alencar.

As mais desencontradas hypotheses foram formuladas em torno da horrivel tragedia.

Por mais que se esforçasse, a nossa policia jámais conseguiu esclarecer o estranho caso, que, tanto prendeu a attenção publica.

Victorioso ó movimento revolucionario de 1930, verificaram as autoridades, que, o inquerito instaurado a respeito havia desapparecido.

Quando tudo parecia terminado, decorridos dez mezes, foi o referido inquerito devolvido pelo sr. Arthur Cabanas, com a falta dos documentos mais importantes.

O delegado Rego Monteiro em commissão na 4.ª Delegacia Auxiliar, empregou todos os meios para restaurar o processo. E como todos os seus esforços redundassem infructiferos, resolveu enviar os autos á justiça, o que fez com o seguinte despacho:

"O presente inquerito tem sido acompanhado de insuccessos lamentaveis. Uns provenientes de defficiencias mentaes e profissionaes dos agentes de investigação, outros das miseraveis dotações materiaes da policia — ambos reconhecem a informação de fls. do commissario Sylvio Terra, chefe da Secção de Segurança Pessoal desta delegacia. De qualquer modo é uma grande advertencia que fica para as administrações publicas.

A' gravidade tetrica do crime — indice doloroso de uma decadencia morbida — accrescentou-se a incapacidade repressora — bem triste signal do despreso pelos eminentes problemas sociaes, entre os quaes a distribuição da Justiça, occupa um dos vertices culminantes.

De tudo isto este inquerito é uma sobra duplamente vergonhosa — um amontoado de diligencias irregulares que ainda vieram servir de alvo a outro crime, o furto destes autos (folhas 181), posteriormente, mysteriosamente surgidos nas mãos de Arthur Cabanas (fls. 1).

A certidão de fls. 171 a 176 assignala os desfalques soffridos nos autos.

Requisitei ao assumir a presidencia do inquerito todos os elementos para a sua immediata restauração (fls. 177). Reiterada algumas vezes essa requisição (fls. 178), (fls. 200), (fls. 202 v.), concluiu o chefe de Segurança Pessoal pela innocuidade dos esforços até então dispensados pela policia principalmente por não se ter alcançado a positivação da autoria do delicto.

Tendo em vista a proxima extincção desta delegacia (portaria do senhor chefe de policia, fls. 207), pela reforma que vae modificar a estructura do organismo policial e considerando os indicios vehementes que existem, nos destroços deste inquerito, contra os marinheiros João de Souza Barros (fls. 47), Antonio Alves da Silva (fls. 52), Nagir Leite de Souza (fls. 93) e Meraldo de Aguiar Porto (fls. 126), que investigações intelligentes, pertinazes e secretas poderiam confirmar — o Sr. escrivão, tendo registado estes autos, faça a sua remessa ao M. M. Dr. Juiz da Pretoria Criminal a que forem distribuidos, afim de que no lapso de transformações da policia seja ouvida a palavra culta e respeitavel da justiça e do Ministerio Publico sobre a direcção que futuramente seguirá este inquerito. Rio, 31 de dezembro de 1932. — (a.) Luiz Augusto do Rego Monteiro, delegado".

Reformado o Serviço Policial do Districto

COMO ESTA' REDIGIDO O DECRETO ASSIGNADO HONTEM NA PASTA DA JUSTIÇA — CRIADAS NOVAS SECÇÕES — EXTINCÇÃO DO QUADRO DE SUPPLENTES DE DELEGADOS — A INSPECTORIA GERAL DE SEGURANÇA POLITICA E SOCIAL

O chefe do Governo Provisorio assignou, hoje, o seguinte decreto reformando a Policia Civil do Districto Federal:

"Decreto n. 22.332, de 10 de janeiro de 1933 — Reajusta o serviço policial do Districto Federal e dá outras providencias.

O chefe do Governo Provisorio da Republica dos Estados Unidos do Brasil, usando das attribuições que lhe confere o art. 1º do decreto n. 19.393, de 11 de novembro de 1930 e attendendo á necessidade de dar maior efficiencia ao serviço policial do Districto Federal, reajusta o actual organismo, fornece ás autoridades mais amplos recursos para o desempenho de suas funcções e resolve que a Policia do Districto Federal continue sendo regida pelo decreto n. 1.631, de 3 de janeiro de 1907, com as alterações estabelecidas no presente decreto, até que se faça definitiva organização judiciaria do Districto Federal; assim sendo,

Decreta:

Art. 1º — A Policia Civil do Districto Federal, que continua sendo administrativa e judiciaria, permanecerá sob a superintendencia geral do Ministerio da Justiça e Negocios Interiores e sob a direcção immediata de um chefe de Policia.

Art. 2º — Os orgãos da administração policial passarão a ser os seguintes:

a) a Chefatura de Policia, com o seguinte pessoal: 1 chefe de Policia, 1 secretario, 2 officiaes de gabinete, 2 auxiliares de gabinete, 2 assistentes militares e 1 dactylographo.

b) as delegacias auxiliares e districtaes, com as attribuições que lhes forem conferidas pelos respectivos regulamentos e com o seguinte pessoal: 2 delegados auxiliares, 30 delegados districtaes, sendo 10 de primeira e 20 de segunda classe, 3 escrivães de delegacias auxiliares, 30 escrivães de delegacias districtaes, sendo 10 de primeira e 20 de segunda classe, 45 commissarios inspectores, 100 commissarios, 66 escreventes, 4 dactylographos, 33 officiaes de justiça e 30 serventes.

c) a Directoria Geral do Expediente e Contabilidade, dividida em sete secções, com as attribuições que lhes foram conferidas pelo regulamento respectivo e com o seguinte pessoal: 1 director geral, 7 chefes de secção, 15 primeiros escripturarios, 19 segundos escripturarios, 30 terceiros escripturarios, 1 thesoureiro, 1 fiel, 1 porteiro, 17 continuos, 20 serventes e 3 ascensoristas.

d) a Directoria Geral de Investigações, comprehendendo o Instituto de Identificação e Estatistica Criminal, o Instituto Medico Legal, o Gabinete de Pesquizas Scientificas e seis secções especializadas, com as attribuições que lhes forem conferidas pelos respectivos regulamentos e com o seguinte pessoal: 1 director geral, 1 secretario, 2 auxiliares, 6 chefes de secção, 6 inspectores, 6 auxiliares de secção, 45 investigadores de 1ª classe; 800 inevstigadores de 2ª classe; 100 investigadores de 3ª classe, 1 continuo, 1 administrador do deposito de presos e 6 auxiliares do deposito de presos.

§ 1º — Instituto de identificação e estastica criminal: 1 director, 7 chefes de secção, 1 primeiro escripturario, 4 segundos escripturarios, 13 terceiros escripturarios, 20 praticantes, 2 peritos, 2 anthropologistas, 55 identificadores, 4 photographos, 1 almoxarife, 1 porteiro e 6 serventes.

§ 2º — Instituto medico legal: 1 director, 12 medicos legistas, 2 medicos assistentes, 1 medico radiologista, 2 ajudantes de laboratorio, 1 chefe de secção, 1 contabilista, 1 cartorario, 2 escripturarios, 2 amanuenses, 6 escreventes, 1 photographo, 1 modelador e desenhista, 1 ajudante modelador de desenhista, 1 administrador do necroterio, 1 ajudante do administrador do necroterio, 2 auxiliares de autopsia, 2 enfermeiros, 1 porteiro, 1 continuo e 10 serventes.

§ 3º — Gabinete de Pesquizas Scientificas: 2 chimicos, 2 auxiliares e 2 serventes.

e) a directoria geral de publicidade, communicações e transportes, comprehendendo os serviços de censura theatral, publicidade e de communicações, os serviços de radio, telephones e telegraphos, os serviços de relação com os Estados, estrangeiro e bibliotheca, os serviços de estatistica e archivo, os serviços de garage, officinas, assistencia policial e o serviço de typographia com as attribuições que lhes forem conferidas pelos respectivos regulamentos e com o seguinte pessoal; 1 director geral, 1 assistente technico, 2 secretarios, 3 dactylographos, 1 continuo e 1 servente.

§ 1º — Censura theatral: 1 chefe, 6 censores, 1 dactylographo e 1 continuo.

§ 2º — Radio, telegrapho e telephone: 1 chefe, 3 auxiliares de radio, 6 operarios de 1ª classe e 6 operarios de 2ª classe.

§ 3º — Relação com Estados, estrangeiro e bibliotheca: 1 chefe, 1 secretario-bibliothecario, 1 traductor, 2 auxiliares e dactylographo.

§ 4º — Estatistica e archivo: 1 chefe, 1 escripturario, 1 escripturario e 1 escripturario.

§ 5º — Os serviços de garage, officina, assistencia policial e typographia da policia, serão executados por pessoal contratado de accordo com a tabella annexa.

f) a inspectoria geral de policia, comprehendendo as inspectorias da guarda-civil, do trafego, da policia maritima, dos vigilantes nocturnos e a policia especial, bem como a do cáes do porto, com as attribuições que lhes forem conferidas pelo respectivo regulamento, com o seguinte pessoal: 1 inspector geral, 1 secretario, 1 dactylographo.

§ 1º — A inspectoria da guarda civil: 1 inspector, 1 secretario, 1 almoxarife, 6 chefes grupos regionaes, 45 primeiros fiscaes, 60 segundos fiscaes, 450 guardas de 1ª classe, 600 guardas de 2ª classe.

§ 2º — Inspectoria do trafego: 1 inspector, 1 almoxarife, 5 chefes de secção, 15 primeiros fiscaes, 25 segundos fiscaes, 180 guardas de 1ª classe, 272 guardas de 2ª classe, 1 director da escola profissional.

§ 3º — A Inspectoriaa da policia Maritima: 1 inspector, 1 secretario, 5 sub-inspectores, 5 fiscaes, 1 terceiro escripturario, 10 agentes de 1ª classe, 15 agentes de 2ª classe, 20 agentes de 3ª classe, 2 auxiliares, 4 guardas, 1 servente, 8 mestres de lancha, 2 machinistas e 6 motoristas.

§ 4º — Policia Especial — 1 commandante 1 ajudante, 1 almoxarife, 1 auxiliar de almoxarife, 10 chefes de grupo, 10 subchefes de grupo, 200 policiaes e 10 serventes.

§ 5º — Os serviços da inspectoria de vigilantes nocturnos e da policia do Cáes do Porto continuarão, sendo prestados por pessoal contratado e cujo pagamento continuará a ser feito pelos respectivos assignantes.

g) Delegacia especial de segurança politica e social, com as attribuições que lhe forem conferidas pelo respectivo regulamento, com o seguinte pessoal: 1 delegado, 1 secretario, 2 auxiliares e 3 chefes de secção.

§ 1º — Esta delegacia especial terá investigadores extranumerarios e tantos quanto o chefe de Policia julgar necessarios.

h) — A Colonia Correccional dos Dois Rios, com as attribuições que lhe forem conferidas pelo respectivo regulamento e com o seguinte pessoal: 1 director, 1 medico, 1 pharmaceutico, 1 escripturario, 1 amanuense, 1 almoxarife, 1 professor, 1 agronomo, 1 mestre de officinas e 1 porteiro.

Art. 3º — As autoridades, os funccionarios e auxiliares da policia referidos nesta lei, serão nomeados e demittidos de accordo com a legislação em vigor, que regula a nomeação e demissão de todos os funccionarios da União.

Paragrapho unico — O modo de substituição das autoridades, funccionarios e auxiliares da policia, bem como os requisitos necessarios para o preenchimento dos cargos, serão estabelecidos nos respectivos regulamentos.

Art. 4º — Serão mantidos os trinta actuaes districtos policiaes, desapparecendo a classificação por entrancias, podendo, entretanto, o chefe de policia alterar-lhe os respectivos limites, segundo a conveniencia do serviço.

Art. 5º — Fica extincta a 4ª Delegacia Auxiliar.

Art. 6º — Fica extincto o quadro de supplentes de delegados districtaes.

Art. 7º — Para substituir os actuaes postos policiaes, fica o chefe de policia autorizado a criar tantos commissarios quantos forem necessarios ao serviço policial.

§ unico — Os commissariados ficarão a cargo de commissarios inspectores, com as attribuições que forem consignadas em regulamento, incluindo-se, entre ellas, a de presidir auto de prisão em flagrante até a nota de culpa, exclusive, que será dada pelo delegado do districto a que o mesmo estiver subordinado.

Art. 8º — O chefe de policia, fica autorisado a criar a escola de policia sem onus algum para o Thesouro Federal, de accôrdo com o regulamento que será opportunamente expedido.

Art. 9º — Para dar execução ao serviço de cadastro policial, criado pelo decreto n. 15.777, de 6 de novembro de 1922, fica o chefe de policia autorizado a baixar as necessarias instrucções.

Art. 10 — Ficam mantidas as attribuições conferidas pelas leis vigentes ás autoridades, funccionarios e auxiliares da policia, que não sejam modificadas ou revogadas por esta lei.

Art. 11 — A's autoridades e aos funccionarios da policia é vedado o exercicio de qualquer outro cargo ou emprego, officio ou funcção, inclusive a de procurador judicial no civel ou no crime, sob pena de perda immediata do cargo que occupar na policia.

Art. 12 — O chefe de policia poderá incumbir a um ou mais delegados districtaes de qualquer commissão ou diligencia em outros districtos, que não o seu, ficando neste caso prorogada a jurisdicção.

Art. 13 — A's autoridades, funccionarios e auxiliares da Policia que, em serviço soffrerem lesão que determine impedimento de suas actividades, será fornecido o necessario tratamento medico; no caso de fallecimento, em consequencia de lesões recebidas, quando em serviço, os funeraes serão feitos por conta da Policia.

Art. 14 — A autoridade ou funccionario de Policia exonerado em consequencia de processo criminal, não poderá ser readmittido em cargo policial.

Art. 15 — Todas as custas e emolumentos em processo e actos dependentes das autoridades e funccionarios de policia serão arrecadados em sello federal, como renda da União, pelo modo determinado em regulamento, incorrendo em responsabilidade criminal (Codigo Penal, art. 214) a autoridade, funccionario ou auxiliar que receber qualquer quantia sob qualquer pretexto.

Art. 16 — O chefe de Policia fica autorizado, sempre que fôr de conveniencia do serviço, a transferir as autoridades e funccionarios da Policia, de uma para outra dependencia da repartição, respeitando, entretanto, a categoria da autoridade ou funccionario transferido.

Art. 17 — A nomeação do pessoal extranumerario da Inspectoria Geral de Segurança Politica e Social, será feita pelo chefe de Policia.

Paragrapho unico — Não terão publicidade as nomeações a que se refere este artigo.

Art. 18 — A delegacia especial de Segurança Politica e Social, creada por esta lei, será independente da policia administrativa e judiciaria, e terá as attribuições que lhe forem dadas em regulamento especial, ficando directamente subordinada ao chefe de Policia.

Art. 19 — Os vencimentos do pessoal da Policia serão os da tabella annexa, continuando em vigor as tabellas anteriores, na parte não modificada e não contemplada naquella.

Art. 20 — Continuam em vigor as leis e regulamentos relativos á organização da policia não revogados explicita ou implicitamente por esta lei, podendo o governo modificar os actuaes regulamentos, expedir novos ou consolidar todas as disposições referentes ao serviço de Policia, quer administrativa, quer judiciaria, quer de ordem politica e social do Districto Federal.

Art. 21 — Esta lei entrará em vigor na data de sua publicação.

Art. 22 — Revogam-se as disposições em contrario.

Rio de Janeiro de 1933, 112º da Independencia e 45º da Republica. — (aa.) Getulio Vargas; Francisco Antunes Maciel".

Antes de assignar o ponto, foi aggredido a navalha por um desconhecido

Apresentando um ferimento na mão esquerda produzido por navalha, foi hontem, pela manhã medicado no Posto Central da Assistencia, o funccionario publico José Ferreira, de 26 annos, solteiro, brasileiro, morador á Avenida Mem de Sá n. 136.

A victima, que, declarou ter sido aggredida por um desconhecido, no local da sua residencia, apresentou queixa ás autoridades policiaes do 12º districto.

Colhido por uma carroça

Foi colhido, hontem, por uma carroça, á rua Manáos, em Campo Grande, o operario municipal Olegario José de Miranda, preto, de 31 annos, casado, brasileiro e residente naquella localidade suburbana.

Olegario, que apresentava fractura exposta do peronico esquerdo, recebeu os soccorros da Assistencia do Meyer, sendo, em seguida, removido para o H. P. S., onde ficou internado.

Preso mais um componente da quadrilha de ladrões arrombadores que agia nesta capital

O PERIGOSO INDIVIDUO VAE SER EXPULSO DO TERRITORIO NACIONAL

Ha dias noticiámos permenorizadamente a captura de uma quadrilha de ladrões arrombadores, da qual faziam parte os perigosos individuos José Thomaz Corrêa, vulgo "Brilhante"; Eduardo Sumatra, vulgo "Renê"; Antonio Ledoux, "vulgo "Tony"; Oswaldo Costa, e outros.

Um dos ladrões, informou a policia da existencia nesta capital do individuo Sevico Nicola Nicodemus, de nacionalidade italiana, grande comprador de joias roubadas.

Reencetando suas pesquisas os investigadores descobriram que, o intrujão, agia de accordo com a quadrilha, e que já havia feito preço para dez joias de mme. Luccete, que, em companhia do amante de nome Henrique de tal, deveria realizar um passeio nocturno, a convite do proprio Sevico, durante o qual ella seria despojada das suas preciosidades.

A policia descobriu então que, o referido individuo, residia á Avenida Mem de Sá n. 525.

A sua prisão, foi effectuada pelo investigador n. 398, que teve de agir com energia devido a resistencia offerecida por Nicola Nicodemus.

Conduzido para a Central de Policia, em seu poder foram encontrados tres passaportes, com nomes differentes, duas certidões de nascimento tiradas na Italia e na Argentina. O perigoso gatuno, que tambem attende por Annuzi Andrés, deverá ser expulso do territorio nacional.

Colhido por um bonde

O operario Manoel Luiz de Oliveira, de 55 annos de edade, viuvo, morador á rua Maia Lacerda n. 16, foi hontem, á tarde colhido por um bonde linha "Irajá", na estrada Monsenhor Felix, em frente ao predio n. 198. Oliveira, que teve as costellas fracturadas, foi soccorrido pela Assistencia do Meyer.

BRINS

DE TODOS OS TYPOS E TONS

Sortimento Formidavel

Preços unicos

METRO DE OURO

159, ROSARIO, 159

Obsecado pela idéa de suicidio

Hontem, pela manhã, em sua residencia, á rua Barão do Cotegipe n. 166, em Villa Isabel, o sr. José Victor tentou contra a existencia, desfechando dois tiros na cabeça. A esposa do tresloucado, ouvindo os estampidos, procurou se inteirar da occurrencia, indo encontrar o marido num dos commodos da casa, sentado numa cadeira, com o ouvido e o thorax ensanguentados.

O infeliz foi soccorrido pela Assistencia Municipal, tendo o medico verificado que o mesmo apresentava dois ferimentos, sendo um no ouvido direito e o outro na região epigastrica.

Como o seu estado inspirasse cuidados, o infeliz, que conta 50 annos de edade e é de origem portugueza, foi internado no Hospital do Prompto Soccorro.

Informado da occurrencia, esteve no local o commissario de serviço na delegacia do 16º districto que, arrecadou a arma de que se utilisara o quasi suicida, um revólver velho, marca "Bull Dog", calibre 22, com duas capsulas deflagradas, e tres cartas, sendo que uma dirigida á policia, com os seguintes dizeres:

"Peço ás autoridades que tiverem conhecimento da minha morte, que não ponham embaraço algum. O unico criminoso sou eu. Rio de Janeiro, em janeiro de 1933. — (a) José Victor."

Entre as pessoas que o commissario Lopes Pereira ouviu, figura o sr. Gabriel da Fonseca, sogro de José Victor. Declarou o mesmo que attribue o acto de desvario do genro ao facto de estar este contrariado com as difficuldades financeiras devidas á escassez de seus salarios, pois ainda ha dias, quando o visitou, Victor não só se queixou de taes difficuldades, como alludiu á idéa do suicidio.

Colhido por um auto

Na tarde de hontem, no cruzamento das ruas Livramento e Leoncio de Albuquerque, foi colhido por um auto o menor Jorge, de 6 annos de edade, filho de Vitalino dos Santos, morador á rua Barão da Gambôa n. 27.

QUAL O MELHOR SAMBA E A MELHOR MARCHA PARA O CARNAVAL DE 33?

COMO VAE CORRENDO A VOTAÇÃO NA ULTIMA SEMANA DO CERTAME — O ENTHUSIASMO DESPERTADO PELA PRIMEIRA APURAÇÃO

Repercutiu de maneira notavel nos meios da nossa musica regional, o resultado da primeira apuração dos votos do concurso de sambas e marchas.

A differença observada entre os primeiros collocados — tanto para as marchas como para os sambas — foi de tal modo pequena, que não permitte um prognostico do resultado final do proximo dia 16.

Continuamos recebendo os votos para a ultima apuração, até o proximo sabbado.

Esteve hontem na redacção do DIARIO CARIOCA, o sr. Eduardo dos Santos Reis, que veiu solicitar que rectificassemos o equivoco verificado com os votos enviados para a musica de sua autoria: "Ferro quente na cabeça", o que não poderemos fazer hoje, por fugir das nossas attribuições.

Apresentaremos entretanto, a suggestão á commissão apuradora, logo que esta se reuna.

MARCHAS

	Votos
"TREM BLINDADO"	1.308
"Alto Jhon"	1.269
"Desacato"	603
"Formosa"	297
"Margarida"	272
"Vae Ter"	247
"O' Gazolina"	201
"Chora"	133
"Cabrochinha"	103
"Linda Morena"	75
"Moreninha da Praia"	61
"Maria, meu bem"	59
"Não disse nada"	48
"Você foi meu tormento"	40
"Dá o fóra"	40
"Bom Soir"	16
"Chora, mulata"	10
"Nosso amor"	8
"Gente Damnada"	7
"Constituinte"	4
"Hei de te ver"	3
"Moreninha"	1
"Escuta aqui"	1
"1. 2. 3"	1

SAMBAS

	Votos
"Chegou a turma bôa"	1.276
"Roda Moreira"	1.205
"Boa prá Xu"u"	775
"Fita Amarella" (Quando eu morrer)	337
"Vem Cá Zé"	202
"Aproveita"	174
"Impata"	121
"Até amanhã"	117
"Deixa de Teimosia"	77
"Lembrando nossa amizade"	74
"Tempo Perdido"	65
"Vaidade"	59
"Não sou feliz"	56
"Febre ou Desejo"	50
"Dôr de Malandro"	46
"Depois"	42
"Não Quero Chorar"	40
"Arrasta Sandalia"	30
"Bola Errada"	29
"Impondo Respeito"	28
"Vou Navegar"	26
"Mulata Mentirosa"	23
"Ôpa"	21
"Amei"	16
"Ferro Quente"	15
"Olha"	9
"Dá licença"	8
"Maria"	8
"Eu choro"	7
"Você não me quer"	2
"Remexe, Bahiana"	2
"Saudade"	2
"Um sonho apenas"	2
"Tenho uma nega"	2
"Dá licença"	2
"Gaucho"	2
"E' na cabeça"	2
"Vae de Frente"	2
"Gente lá de cima"	2
"Dá dá"	2
"Eu levo a mal"	2
"Ultimo Adeus"	2
"Vem commigo"	2
"Estou como quero"	1
"Batucada"	1
"Mulato cheio de bossa"	1
"Vamos todos"	1

SERA' AMANHA A SEGUNDA APURAÇÃO

Amanhã, á tarde, effectuar-se-á a segunda apuração do concurso Casé, na redacção deste jornal. Poderão comparecer ao acto todas as pessoas interessadas nesse certame, que tão grande successo está alcançando entre os amantes da verdadeira musica brasileira.

Na proxima sexta-feira, 16, haverá outra apuração.

Os gestos tresloucados

INGERIU DUZENTAS GRAMMAS DE LYSOL E ESTA' AGONISANTE, NO H. P. S.

A Quinta da Bôa Vista tem sido, desde que se tornou logradouro publico, um recesso preferido por aquelles que, entediados ou aborrecidos do borborinho da cidade, procuram um lenitivo ás proprias maguas, um conforto bemfazejo a seu estado d'alma...

Aquellas arvores seculares, aquellas alamedas sombrias, parecem falar ao nosso espirito uma linguagem remota e desconhecida, de uma época de felicidade que fruiram, antes de acolher á sua sombra generosa e amiga todo o infortunio da alma humana.

Não obstante ser assim a antiga Quinta do Imperador, um sitio destinado á meditação ou á alegria buliçosa da criançada, pessoas existem que escolhem aquelle local para os gestos tragicos de desespero.

Ora, é um amoroso infeliz que põe termo á vida, numa das suas ilhas silenciosas; ora, é um capitalista arruinado que estoura o ouvido com um tiro de revólver; mais tarde, é uma melindrosa que bebe iodo para fazer voltar o namorado esquivo... Tudo isto vem povoando de recordações tragicas, de algum tempo a esta parte, aquelle placido recanto.

Hontem, foi um empregado no commercio, que, por motivos não esclarecidos, poz termo á vida, ingerindo 200 grammas de lysol. Chamava-se Odilon Augusto Emilio Junqueira, de 38 annos de edade, solteiro, brasileiro e residente á rua Dr. Lessa, 27, casa 5, em Realengo.

Foi apenas isto o que declarou o infortunado Odilon Junqueira, no H. P. S., antes de entrar em agonia.

Caiu de uma arvore

O menino José Marinho, de 11 annos de edade, branco, residente á rua Joaquim Rosa n. 22, cahiu, hontem, de uma arvore, em frente á residencia, contundindo-se no abdomen. Em consequencia, adveiu hemorrhagia interna, pelo que, foi necessario, após os primeiros curativos, na Assistencia do Meyer, ser removido para o H. P. S., onde ficou internado.

Victima de quéda, na Estação de Del Castilho

O lustrador Manoel Nunes da Silva, branco, de 22 annos de edade, solteiro, brasileiro, residente á rua I. n. 35, em Irajá, cahiu do trem, na estação de Del Castilho, recebendo contusões e escoriações.

A Assistencia do Meyer soccorreu-o, retirando-se a victima, em seguida, para sua residencia.

CONCURSO CARNAVALESCO DO PROGRAMMA CASÉ

(Radio Phillips do Brasil)

Gostei mais do samba ....

e da marcha ....

Nome do votante

....

Encha este coupon e devolva até o dia 14 de Janeiro.